盛京時報

發行者 康德新聞社 新京特別市中央通四三號
發行所 康德新聞社奉天支社 奉天市大和區隅田町九號
報費◎每份六分 國內每月一圓五角 廣告每行每回(二十字)三圓 長期另議

滋陰補腎丸 魁
補腎健腦藥
魁仁藥店
奉天市小東街三段一三八號

駕臨東洋人纖會社 御巡覽各室異常熱心

宮內府發表（五月六日午後七時）

六日午後二時
皇帝陛下自御泊所 啓鑾同二時二十分
御臨東洋人纖株式會社、聽取種田取締役會長之槪況說明、由作川專取締役先導、視察工場內部、同三時三十分 歸還御泊所、同七時在御泊所內賜小磯朝鮮總督、板垣朝鮮軍司令官、後藤鎭海警備府司令長官、山田朝鮮總督府鐵道局長、新貝朝鮮總督府司政局長、高橋朝鮮第四十一部隊長、中井朝鮮憲兵隊司令官、丹下朝鮮總督府警務局長、白石平安北道知事、大島京城地方鐵道局長等晚宴、

帝顏爽麗國旗飄揚 御巡狩第四日行事

皇帝陛下於此戰時下、垂念纖維資源寵兒之人造纖維生產狀況、乃於五月六日午後、駕臨滿洲唯一之纖維工場、位於安東市大東港地區之東洋人纖株式會社、是日
皇帝陛下精神英爽、午後二時、賜熙宮內府大臣等員扈從、乘御用車自御泊所啓蹕、臨港之道路上、潔無纖塵、而潮風飄颻、綠柳搖金、路側更有安東縣公署、大東港建設局、安東洋灰工場各職員之堵列奉拜、二時二十分 駕抵東洋人纖會社、是際會社之門前、滿日國旗招展翻飛、日滿兩系之技術工員、並國防婦人會員、亦整列門前、恭謹奉迎、
皇帝陛下於正門前 降車後、即 賜種田取締役會長之先導、步入設飾一新之便殿休息、更 賜種田取締役會長、作川專務取締役、吉川取締役、大野監察役、計野工場長等會社之重役、單獨覲見、沐得親見光榮之種田取締役會長、謹奏事業槪況、繼即恭謹先導、
皇帝陛下步入陳列室、御巡覽會社製品、短纖維試驗裝置之操作實驗、次仍於種田取締役會長先導、
皇帝陛下乘御用車、駕臨「巴爾普」開俵室、浸漬室、粉碎室、硫化室、熟成室、紡絲室、精鍊室、乾燥室等處 巡覽、當由種田取締役會長、對人造纖維生產工程、於 御前恭謹詳細陳奏、
皇帝陛下對裝攪精巧人纖工場 巡覽之際、異常熟心、更對技巧熟練深沐 御巡覽光榮之男女作業工人、賜承 御目視注、午後二時四十分、
皇帝陛下遂於全體會社員奉送中 啓駕、午後三時三十分、 駕還御泊所、

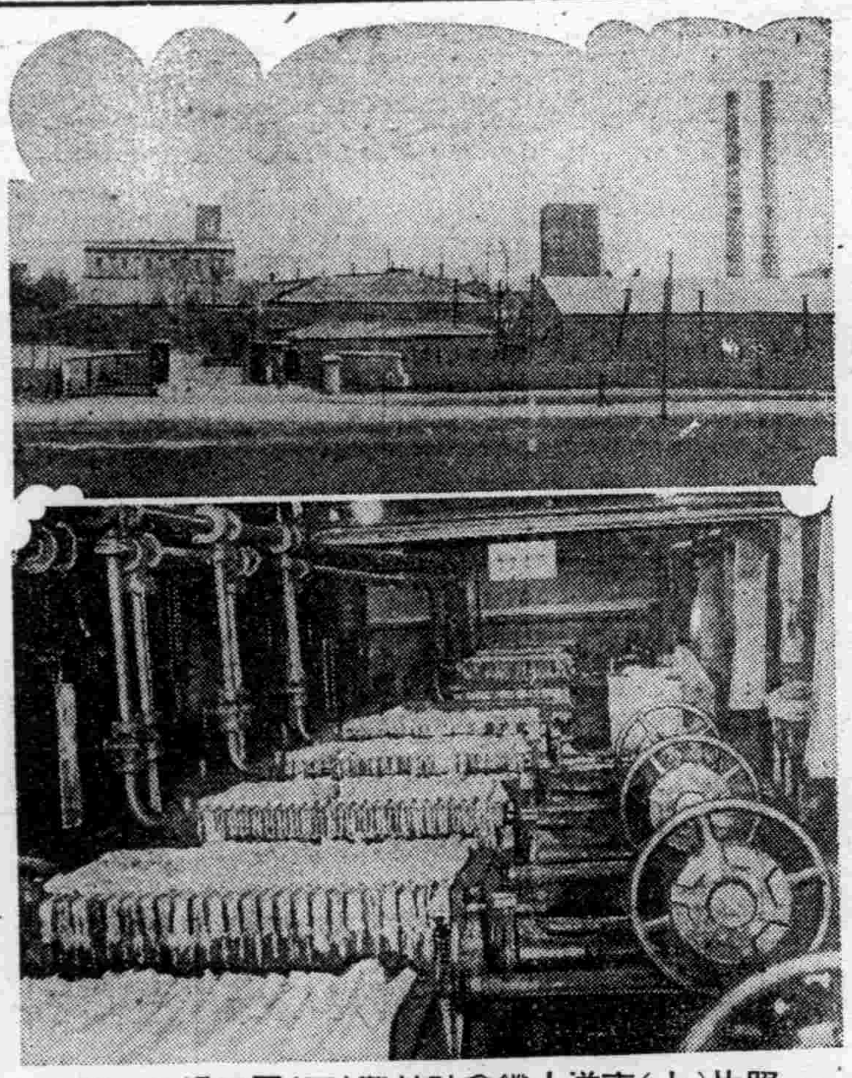

照片(上)東洋人纖會社外觀(下)同工場之一部

皇后陛下賜下令旨

【東京六日電】長蒙
皇后陛下、六日臨御第五十一回日赤總會、賜下左記可感之令旨、而由閑院總裁宮殿下奉答、

令旨

茲臨日本赤十字社第五十一回總會、告爾各員、紬本社總裁以下不斷努力、其基礎逐年愈加鞏固、其事業往往充實發展、深爲欣快今際同大東亞戰爭之進展、不論戰線、槍後均得本社之活動、希望各員鑑於現下時局之重大、宜一致協力、以向本社使命之達成邁進、

感泣帝恩精勵增產

原料藥品咸係國產

確保我國被服資源之東洋人纖槪況

長蒙 帝慮聽賓、垂念纖維工業之振興、而深沐
皇帝陛下御臨光榮之東洋人纖株式會社、其上下全體、實不禁恐懼感激之至、以是該社五月之實績目標、即爲〝感泣 帝恩、精勵增產〟而用銘以增產報國以發揮邁進之總力、該社係爲日本東洋紡績株式會社之人纖工場所移駐、自康德六年七月起工、至八年之二月、即行開業、是滿洲國唯一之人造纖維工場、此工場位於安東市浪頭區濱江街爲大東港地區建設工場之嚆矢、於此戰時下、更在確保被服之資源而順應纖維增產之國策、目今該社對人造纖維之年產能力、日益增加、已能達至供給全滿需要量之四分之一、近日對工場復計畫擴大、自信對將來增產必更能進一步達成、

東洋人纖設於安東在地利上其得實惠、其使用原料之「巴爾普」並重要藥品、咸係國產、且其出產人造纖維之一品質、可以媲美歐美及日本、實爲我國人造纖維業飛躍發展之明証、惟人造纖維之起始、乃係歐洲大戰中、德國爲補足棉花羊毛之不足、而以人造絹糸、截製爲人造紡績用之纖維、而後遂次加工而成爲被服之原料、及至大戰之後、國內之被服資源不仰賴於國外棉花羊毛之輸入而努力於人造纖維之研究、如今已有如此良好之成績、人造纖維不祇有保溫性與融柔之感覺且其有棉織物與毛織物共通優良性質之製品、親邦日本、基於國策見地、對人造纖維、不惜餘力、加以研究、多年於茲、成果昭著、而今在戰時之下、更由於其品質之良好、已成爲國民被服之主要材料、我國在國際情勢轉變中、並伴隨近年來人造纖維之需要增多、於是愈極加力增產、我國對人造纖維主要原料之木材、豆稈、大豆蛋白等品、生產豐富、如今以木材製之纖維、其捲縮度、保溫性、皆合乎理想、且其原料之大豆混紡、人造纖維、大豆蛋白、而製成之羊毛代用纖維、以是我國能佔全世界之六成、「巴爾普」亦極豐富、而木材、以是我國人造纖維業之前途、洋洋可觀、而無原料缺乏之感、現時國內各紡織工場、皆採用人造纖維、而停業中之工場、亦正擬定開業、以確保我國被服之資源、更進而實現滿洲國內之供大東亞共榮圈內之需要也、

謝氏任日公使

【南京四日電】國民政府此次起用青島特別市總務局長謝孫元氏、爲新駐日大使館公使兼參事官、並任命總務司長張昇少將爲海軍部漢口基地司令官、二人均於四日行政院會議正式決定矣、

欣覩日菲提携實狀 首相發表訪問談話要旨

【馬尼剌六日電】菲島訪問中之東條首相、於六日午前十時五十五分、會與巴爾加斯菲島行政長官從事懇談、然後發表談話如左、東條內閣總理大臣兼陸軍大臣談、此次造訪當地、除視察新菲島之建設實狀外、更爲犒勞獻身於日菲兩民族運然一體建設新秩序及向大東亞戰爭完遂途上之邁進者、同時更與各要路人員實行無隔意之懇談此次一覩菲島官民協力一致與日本提携努力建設新菲島所收到之實狀、殊爲感謝、就中巴爾加斯長官及各行政府長官等、頗能明察大局不顧一切毀謗之危險挺身於菲島之建設、對此等識見與勇氣自大東亞興隆及菲島之保護發展言之、殊堪慶賀之至、至此次戰爭之目的、厥爲排除美英荷、使大東亞民族各得其所使之脚於道義而建設新秩序也、美國之領收菲島全然係欺誘菲民對民衆之幸福毫不考慮、且擬以菲島作基地以侵略東亞遂惑菲島民衆蔑視東洋固有之精神、所以、彼等雖誇示物質萬能、而實缺乏國家之建設與發展、消磨質實剛健進取之氣魄、僅以窒礙立之美名加諸頭上而已、對菲島之經濟自立毫不企謀、僅以獨立之時期爲口實從事遷延、恐怖菲島民族之自覺與發展、務企其化爲自國之殖民地、以作東亞侵略之根據、菲島與日本自古即有非常密切之交通與

眞摯誠心誓作決議

【馬尼剌六日電】在菲島民衆感謝會席上、由亞基諾菲島奉仕團事務總長朗讀之決議文內容如次、

決議文

一、於菲島之美軍、自完全無條件降伏後、至今已越一年於一年中新菲島於大日本之 高邁理想、光輝之政策、菲島軍政監部之不斷指導、絕大援助之下、而行刷新民族的團結精神、及經濟的再建之明瞭化、並示積極的進展、
一、在議會席上之聲明上、表明對於菲島、菲島人之質摯愛情之大日本帝國總理大臣兼陸軍大臣東條英機閣下、親身視察菲島者、對於菲島、實具有重大且劃期的事情、
一、大日本帝國、依菲島派遣軍及菲島軍政監部、爲菲島、菲島人之安寧幸福、而採取寬大仁慈之政策、因之、菲島人、於馬尼剌市魯奈達公園、嚴肅請集、對於偉大之賓客總理大臣陸軍大將東條英機閣下、表示衷心且誠心誠意之歡迎意欲而行決議同時、在此嚴肅之大會席上、菲島人對獨立之獲得予以最善努力、此即盡即應完遂大日本帝國之大東亞戰爭之最善協力也、棄因克服在獨立國家途上逢遇之障害之決意、對於大日本帝國之仁使的指導及寬仁之政策、菲島、菲島人、謹表不滅之感謝、以上是爲決議、

菲島民衆大會

由美英榨取中救出 菲島行政長官衷心感謝致詞

【馬尼剌六日電】菲島民衆感謝大會之巴爾加斯行政府長官之感謝之辭如次、

對於閣下、當此時局公務繁忙之際、而能賜以菲島訪問之空前未有之光榮、菲島民衆實表深甚之感謝、小官謹代表菲島民衆敬祝閣下之到來、同時以菲島民全体略表滿腔之歡迎之意、一年前日本帝國之軍隊於菲島擊碎誇爲精銳之美軍時、日軍對於從受欺騙致與日軍繼續悲劇的抵抗之菲島軍、早棄征服者之態、不以主人自居、而以助言者輔導、不以征服者自若、而以兄長與菲島民接觸、是以吾等對此無限之恩惠、爲向閣下表明永久之感謝起見、乃於今朝齊集此更表示由衷心對於大日本帝國之深切謝意、蓋我等久爲美英之帝國主義所束縛、而日軍一至我等始得解放而將我等由美英之榨取中救出者、亦日本也、換言之亦即當我等爲政治上陷於卑屈民族之做弱的而化爲腦弱、致漸趨於惰弱劣等感之卑屈民族之際、日本竟將吾等昂揚起來更當我等化爲東洋之孤兒或亞細亞人種中之『美國之兒』於外國文化中忘卻自己固有文化之時、日本能啓蒙我等、指導我等、育成我等、以至將我等引至大東亞共榮圈之一員的位置、此皆日本對我等所與之恩惠也、我等勇敢之祖先、向來不惜流血而憧憬之獨立、實出於閣下之懸史的聲明、方得實現者也、故於菲島之日本之光輝政策對於菲島民、益能激起極端之感謝之念、而以至大之感謝之念、邁進現下之戰爭完遂、凡此盡爲即應大日本帝國之遠大之理想熱意而奮起者也、我等爲大東亞聖戰之完遂決計提供菲島之一切物質及精神之資源於大日本帝國、我等並非僅以宣誓表明單純之感謝之意我等均以爲日本之勝利即菲島民之解放、我等確保於大日本帝國之指導下、能成爲獨立之國民、達成眞正之目的、

菲島行政長官訪問東條首相

【馬尼剌六日電】巴爾加斯行政長官以下各部長官、六日午前十時五十五分赴宿舍馬尼剌旅館訪問東條首相、對於此次首相蒞菲、表示滿腔敬意後、關於行政府管轄事項、詳細報告菲島建設狀況、東條首相、訓示帝國不動之方針以後、並偕巴爾加斯長官以下 行政府 首腦之勞、切望對於今後之菲島建設、奮起努力、懇談約亘一小時許始畢、

首相之演說詞 由麥克風向本國放送

【東京六日電】東條首相之話語、遠由菲律賓馬尼剌傳至、其言大致謂自大東亞戰爭勃發以來倏歷一年半、即今觀此再展開豪壯之建設、實覺欣快、當此與敵美英激鬪方酣之際東條首相越南海而至菲島、旋即由首都馬尼剌向祖國日本發來歷史之第一聲、誠可謂日本肇國以來之一大快心事也、日本放送協會決使錄音陣容全体出動、將此値使得紀念之第一聲收於麥克風中至今日午後八時之報道時間、即向全國廣播、

共協力完遂聖戰 期待迅速獲得獨立榮冠

一片感謝聲中之東條首相演說

【東京六日電】東條首相、六日於馬尼剌市魯奈達公園之馬尼剌市民感謝大會席上、親自對於菲島民衆、有所演說、東條首相在該演說中陳述曰、
『本人前於第八十一回帝國議會席上、曾代表帝國政府、對於菲島獨立、衷心力期導協力之實、一再聲明、務於迅速時期、使之獨立、而此次來到現地、接觸諸君邁進建設新菲島建設之實相、接觸對於帝 國協力 之熱意、於茲對於日前之聲明信念愈益鞏固、』首相所言、蓋指去年一月二十一日帝國議會之允許菲島獨立聲明、一月二十七日帝國議會再確認該聲明、此次接觸現地結果、更認識民衆之熱意、三度確認允許獨立聲明、於是菲島獨立、更見諸一步前進、東條首相在該演說最後陳述云、
『菲島民衆、更須積極的協力完遂大東亞戰爭、期待早日迅速獲得獨立之榮冠、』
藉此次東條首相訪問菲島爲契機、菲島民衆之協力日本、將更形熾烈、新菲島建設、當期待飛躍的進展也、

會見村田顧問

【馬尼剌六日電】東條首相、六日午前九時四十五分、於馬尼剌旅館、會見村田菲島派遣軍最高顧問、晗

國共磨擦益甚

【南京五日電】國共兩黨、今日仍相政爭、朱少式寧是以近聞中共軍事委員會總參謀長葉劍雄、四月二十日、偕同林部、前往重慶、會見蔣介石、協議屢次要請以未解決之改善中共軍給與問題及解除封鎖之調整事項、大要如左、
一、改善中共軍給與及支給援蔣兵器中必要之兵器
二、開通延安與蘇聯間陸上交通線、
三、爲謀西方的防衛之完璧、應對美國借款、一部赤區軍費、
四、解除對中共軍封鎖、

美煤田工潮 僅一時中止

【布宜諾斯愛里斯四日電】紐約來電＝美國東部煤田之罷工礦工、因接受煤礦工組合長路易士之指令、至十五日之期限、一齊復業、路易士三日夜於紐約、發表關於罷工交涉、勞動組合側、對共要求、並未讓步、言明如左、
本人與政府交涉、煤礦工組合向煤礦主側提出無條件增加工資之要求、決貫徹始終、內務長官伊志其志今後必出頭斡旋、雖然罷工一時中止、但組合並未承諾不再罷工之口約、

社說

日首相訪問菲島

日本爲扶植大東亞各民族的獨立。所以行大東亞聖戰。把百年來壓迫民族的美英勢力。根本掃除淨盡。一面竭力援助各民族。使之恢復自由。各得其所。這是日本與亞的眞精神。菲律賓島去年經日軍之手。脫離美尚惡魔。該島行政長官。對日本固深爲感激。但其建設機運。進行遲遲。殆由於久經壓。一時未易伸展。是以日本東條首相兼陸相於去歲佔領全部菲島紀念日的前日。躬親赴馬尼剌訪問。視察菲島軍情軍政狀況。並與巴爾加斯行政長官作無隔閡的懇談。表示期待菲島迅速獨立的眞意。
要完遂大東亞聖戰。要確立大東亞新建設。必須東亞十億民衆。結成一環。纔能努力維厚。奠定確固不動的基礎。東條首相之訪問菲島。無非這個意思。要各民族均行明白。巍然崛起。故不顧軍政如何繁忙。於三月中旬訪華。予國府以各種獨立援助。復於四月初訪我國。更有許多激勵。相距未及兩月。首相三度渡海奔波。原是爲鞏個大東亞謀建樹。怎能不令人欽佩感激呢！
雖然在東亞內的國家首領。交際往來。不足爲奇。尤其在大東亞聖戰下。如國府汪主席的訪日。緬甸巴摩長官的訪日。現在日本青木大東亞相的訪南方。都是爲建設共榮圈。不過日華已共同作戰。日滿久係生死勿離。最緊要的就是與南方民族作眞摯之提携。◯況東條首相對於菲島。曾在八十一次帝國議會聲明。『期待菲島獨立迅速實現』。今次訪菲。藉以更加鼓勵。
六日在羅內塔公園受菲民衆歡迎感激大會時。東條首相講演的大意。也就是這個意思。使菲島民族盡其當前應盡的義務。確立治安。協力建設。鼓勵菲島民衆之自覺。首相之訪菲島。殆欲其奮勉振作。起而作南方共榮圈有力的一翼吧。
終之東條首相的訪菲。並不是要菲島民衆感謝◯是要菲島民衆具有興亞的眞精神和眞姿態。使美英不得在東亞再伸其魔手。一掃從前的美國主義。養成◯健進取獨立不倚的意氣。纔不負日本扶植東亞各民族眞意。建設新菲島。日本且不吝予以絕大援助。反觀來說。大東亞聖戰的完成。共榮圈建設的完遂。菲島也得擔負相當的責任啊。

攻陷克島一週年

克島是克列西德爾島的簡稱。雖是菲律賓群島北部的一個小島。好像是無足重輕。但是美荷若以該島爲據點。來作最後掙扎。縱不能當日本皇軍鎧袖的一觸。要亦足以血戰一時。所以日軍於佔領巴坦半島以後。未及兩月。即於去年的五月五日。在該島敢行敵前上陸。當時消息傳來。吾人已知克島之陷落。僅剩時間問題。果然於上陸後兩日的七日。即以攻陷聞。光陰荏苒。倏忽經年。一爲回憶。果歷歷如昨日事。足徵攻陷克島。應久常新。在興亞史上。不特爲可紀念的一日。實爲光耀燦爛令人永久不忘的一日啊。
怎麼這樣的一個小島要如此重視呢。因爲地處要守。克島都佔優越地位。在一八九八年美西戰爭以後。既可控制巴坦半島。又可扼住馬尼剌門戶。不論攻和守。克島都佔優越地位。在一八九八年美西戰爭以後。當地人民。曾◯該島的天險。抵抗美軍。支持至三年之久。該島的難攻不落可知。其後美尙佔領該島。復投以鉅額美金。秘密建設防禦工事。使克島完全成爲要塞。爲防衛菲島的總樞紐。不意日軍攻陷菲島。竟不從克島入手。直至菲島席捲無遺。再將孤立無援的克島。用巧妙戰術收歸掌握。設非日軍勇猛果敢。神出鬼沒。安能將世界聞名的要塞。垂手而得。致美尙爲之喪膽而一蹶不振。
美尙在南洋既喪其要塞。并失却其根據。雖然拉攏英尙。特其海空軍的優秀。迭次在西南太平洋反攻。結果徒傷艦艇飛機。卒不得在南洋一逞其欲。美軍的脆弱無能。果然完全暴露。要亦天奪其魄。使之清償其在東洋積年的暴戾恣睢。不然日軍早已律賓全島。最爾的克列西德爾。若視爲無足重輕而置之。其勢力在南洋因爲之不廓清。該島且將被美尙利用活動。去年今日將克島攻陷。是天意與亞的成功。屬在大東亞的人民。對茲克島攻陷紀念日。那有不益加奮勉。來協助東亞共榮圈大業的完成呢。

節節制壓逃避無路 冀西軍區作戰綜合戰果

【冀西前線〇〇電】日本擊滅冀西軍區之殺鋒、戰果逐日增大、分散些許兵力彷徨於包圍圈內之敵軍、曆在各處、成爲日軍精銳之好餌、節節制壓、第三軍分區、殊現出瀕死之形相、茲誌各部隊之戰果如左、
一、阿久刀川部隊、四日以當縣爲中心、掃蕩包圍圈內之南部一帶中與約三百敵相遇、加以猛攻制敵殲滅、敵遺棄屍体二七目動步槍四、二、步槍彈二九三、追擊砲彈二二一、卓擊戰果、又該部隊於四日中、殲滅敵被服廠及倉庫各一、
一、齋藤部隊、四日掃蕩包圍圈內東北部神南鎭當縣北方三五公里）西方、敵遺棄死屍二、捕虜二、輕機二、步槍一一、擲彈筒一二、電話機一、及其他、
一、川原部隊、是日在南旺（神南鎭南方）附近、擊滅敗殘兵、捕虜蓋中第七分區十二團營長、此外且收步槍四手槍二二、地雷七〇之戰果、
一、山本部隊、掃蕩大嶺午（神南鎭東南一〇粁）附近一帶、擊潰敵兵器廠軍事施設、俘西日中、敵之遺棄死尸三七、捕虜二、追擊砲三、步槍三、手槍七、手榴彈三六、卓擊戰果、
一、石川部隊五日清晨、在西唐梅（神南鎭南方一一粁）西方、發現隱匿岩蔭之敵、敵遺棄死体八、步槍二、手榴彈六、
一、安信部隊、五日夕刻一舉擊滅（柴渡神南鎭東南七公里）附近之部落內敵軍、敵遺棄死体九、捕虜一六、步槍八、捷克式機槍一大收戰果、

羅斯福親致書翰 要請斯達林議長會談

【布宜諾斯愛里斯五日電】美國大總統羅斯福、決定以原駐莫斯科大使焦齋爾比士爲特使、向莫斯科派遣、該特使攜帶羅斯福之書翰、向史達林議長投遞、與李特維諾夫同道、近將由華盛頓出發、羅斯福在該書翰內言、爲行『特別討議』、要請與史達林議長會談、並對英國首相賈秀爾、亦有招聘參加會議之意向、會議之場所及其他、一任史達林議長決定、羅斯福已於四日招請英國大使亨利法克斯午餐、行會談、關於與史達林議長之會見計畫、美英兩國政府間、已充分討論、關於會談之內容、紐約泰晤士報、發表官方消息、『羅斯福於加薩布蘭加與賈齊爾會談後、希望再作同樣之協議』、又萊諾希溫報發表半官式消息、
『羅斯福以與史達林議長雙方檢討諸懸案爲主、但於此三頭會談、關於日本政府及其他太平洋問題、蘇聯之態度、討議與否、美國政府一切避免言明』、要之、以蘇聯與波蘭兩國間之紛爭爲契機、反樞軸陣營之對立表面化、最後之手段羅斯福企圖與史達林議長會見、同時對加薩布蘭加會談、歐洲聚點主義、濠洲政府與重慶政權等、均表不滿、是以反樞軸陣營之作戰計畫、有再加檢討之必要、

青木相視察查加達島

【查加達六日電】軍政監部發表（五月六日）視察南方地域之青木大東亞相於五月二日午前十時半由空路抵查加達訪問最高指揮官實行來島之致辭後即於軍政監部聽田岡嶋軍政監說明之軍政狀況、其後巡視飽果爾植物園等、爾後赴西克查加達兹巴亞等各地、已畢即於六日由空路向〇〇出發矣、

馬滋爾敵施設被樞軸軍破壞

【柏林五日電】總統大本營四日正午之戰況公報稱、樞軸軍對突尼斯戰線之馬滋爾軍事施設、與以徹底之破壞後、而撤收矣、

僑美日人飲茶已不成問題矣

【沮利克五日電】萬國赤十字社本部發表稱、日軍赤十字社、經由蘇聯馬爾賓斯遞往美國之茶葉二百箱、已陳佈於該國內之日人、抑留所矣、對各人日常之飲用非參充分、

最適於吸煙人之
スモカ牙粉
「スモカ」牙粉 吸烟人用之最爲適用 因其能除去牙上斑駁及一切腐質廢物 極爲容易 而毫無損傷琺瑯質之虞也 吾人吸烟日久 則必致牙齒腐蝕口生惡臭 食慾減退 若用「スモカ」牙粉 自然能去此病並可使牙齒瑩潔 而有光輝使用刷牙子之際 必須向上下豎刷之方好 吸烟人用此牙粉固有此奇效 即不吸烟人用之其效尤甚偉大 且「スモカ」牙粉加以適度之潤澤 能防止飛揚 每罐足用一個月 多則浪費
滿洲生活必需品株式會社
滿5—1

碎末 鹿濕面
最効的濕布藥
適應症 打撲・捻挫 神經痛 扁桃腺炎 中耳炎
疼・腫・熱 立刻消滅
本劑爲日本唯一之特許濕布藥、其主劑「基本土綜合元素」有獨特之物理化學作用、能消炎鎮痛之相乘作用、能直接滲透皮下、解熱而固是患部上記諸症之激痛、腫張立刻就可鎮靜緩和。
而且無副作用之弊、用法簡便、價至廉
東京・神田・錦町 大木合名會社
北京東安門大街 大木製藥公司

清涼爽快痛苦若失
偉哉！一滴的靈効
主治 沙眼 角膜白斑 炎眼 爛眼 球充血 眼脂 視力衰弱 淚眼 眼花 眼紅
不痛不麻奏効如神
大學眼藥
明眸流麗賴此一瓶
發行所 奉天・常盤町 滿洲參天堂株式會社
56

增强鑛工生產 開省下職場關係事務長會議

協和會奉天省本部、對應增產物增產運動之澎湃呼聲、及鑑於挺身於職力增强之鑛工生產職場所有積極的會運動的展開實績、該本部曾於中央本部主辦之鑛工增產担當職員鍊成、已令有多數職員參加、並於職場體育指導鍊成大會舉開之際、更與勞務興國會、相互協力、對於各職場實施職域、秩序確立運動、已誌本報、即以該運動、企圖形呈活潑的會運動兼統譲各地之現勢情形運營既定之方針及實施要綱、俾達至萬全完善之域、因此、該本部於六日午前九時、在該本部三樓大會議室、招集省下關係各市縣事務長十一名、舉開省下職場關係事務長會議、屆時、於國民儀禮後、即關於省下職場分會規則及運營方針、相互協商、共同檢討、至其詳細、俟訪再誌、

王道警察負荷至重 整備綱紀確保人選

黑河省王督察官發表談話

【黑河】省公署警務廳、自新設督察官以來、對於國防警察綱紀之肅正、曾不遺餘力積極進行、因此不無匪月、警察綱紀既得刷新向上、而關各個之素質、由省縣警察陣容之强化、是故更得指導邁進優秀之途、對此省警務廳督察官王本富氏、並以警察綱紀與督察制度爲問題之中心、對本報記者發表談話如下、

警察乃由國民中、依其志願而選拔者、觀其言語行動、則可知其國情勢、警察爲國民之表率、國家社會之底力比擬非虛言、誠社會人士所公認者也、尤其我國警察之使命、不獨爲維持社會安寧秩序、且於有事之秋、尚須組隊作戰、所謂內負保安社會之責、外荷衛士禦敵之任、此實我滿洲帝國王道警察一大特色也、其他如援助行政調查戶籍、整頓交通秩序等亦爲警察應担之重任、由此可知王道警察負荷之使命、既重而且大、因此對其素質之提高、廉潔奉公精神之養成、實不可稍予忽視、而力當施行者也、今次政府有鑑及此、故於本年頁各省市縣官吏、俾擔負非常時局下所課與我等之天職、本省位於國防重鎮、應現地之要請、一齊斷行督察制度、決盡最大力量、肅正警察綱紀、刷新警員素質、以期一舉鍊成堅强忠直廉潔之警察、依中央命令、是乃積極於省設督察官室、且於各縣設督察室、各室增派二名乃至三名專務督察職員、從事警察綱紀肅正之督察任務、又於此種時局下警察紊亂綱紀一事、如經濟事犯不正受賄、口爭暴行、賭博濟贏之發生雖亦時有聞、但推其所以釀職之主因、實舉由奸商惡徒促而致之、此點殊屬遺憾、然爲警察綱紀肅正之徹底、故斷予根絕各種不正之誘惑、今後倘有發現、即對双方嚴重處分、決不寬恕、按督察方針以發見善良警察褒揚爲主、以摘發違反綱紀者嚴罰爲從、所謂信賞必罰、此誠我督察嚴行採取之主義也、再者我國官界所發生之少數紊亂綱紀者、當然不獨全國警察者、然而警察既爲國民之表率、社會安寧之維持者、無論其於何種方面言之、必須以身作則、率先垂範、勵行潔廉自覺精神警察此庶變指導民衆、得收上行下效之成果、茲當本省督察制度初創伊始、爲期警察綱紀肅正發行上之先驅、是希省內商民、一體反省認識時局、瞭解督察制度、並須打破利己主義、一掃無國有家之觀念、以時局國家爲懷、協力援助督察行政爲盼、

國婦支部役員會

討論省下各支部進行事件

國婦奉天省支部、五日午后一時在省本部長室召開支部役員會議遂行討論關於本年度省下各支部日滿系代表者大會舉行之件及協議關於左列之事情、

一、關於全滿省本部副長會議之件（預定於五月廿日在中央召開）

一、關於決擬定同上出席者之件、

一、關於選出奉天省聯協議員之件、

一、日省下支部代表者大會、預

新制鑛業規則說明會

省召關係者進行懇談研究

致力鑛業開發

奉天省公署經濟科、爲適應時之要請、特致力於鑛業之開發、而近五六兩日、更於省公署禮堂內、舉行新制定鑛業警察規則及炭坑保安取締規則說明會、斯時中央側有計畫鑛山司小柳事務官、外鑛山關係官、省側庄司經濟科長、藤田事務官、鑛山側奉天、四平、安東三省鑛山代表及警察保安担當者約五十名出席、第一日小柳事務官概括說明制定之趣旨及規則內容、微如重要地下資源增產應守之取締規則細目、次以鑛山側之意見爲中心、進行懇談第二日當說明保安取締規則並行懇談也、

圖援護圓滑進展

承德舉開縣旗主事會議

【承德】軍人後援會熱河省支部爲發揚援護精神以資完成救濟使命起見、對於事業之推進業盡全力向其推進、爲圖圓滑推進計、舉開第四回縣旗事務主務者會議、各縣旗辦事處主事、均參加會議第一日之五月二日、午前九時在協和會省本部會議室舉開、全體集合後、國民儀禮、默禱、齊唱國民訓及會訓、會長訓示、理事長指示事項、午後一時再開、首對資助員及濟附者處理暫行規程之說明、並會計規程說明、第二日（三日）在承德縣本部會議室舉開、國民儀禮、默禱終了後、關係當局之皇軍、國軍、民生廳、協和會、及其他關係側分別指示、繼續業務報告、午後一時之開會、首對業務關係事項之指示、次即質疑應答、第三日（四日）仍在縣本部舉開、午前午後均爲指示事項、繼續懇談、預定至午後七時散會云、

熱河省聯日期決定

議案集中於防衛問題

【承德】集結省下各階級層之官民代表於一堂、研討我國境熱河省之根本的建設方策、其明朗國境完遂上邁進之本年度協和會聯合協議會、已決定於五月二十七、八、九之三日間、在省會舉開、其第三日爲對與亞戰遂行合同慰靈祭、第一二兩日則實施協議各縣旗提出之議案、成案集中於熱河防衛確立之一事、至於運營方法、則特別允許科學技術、聯合部會代表委員三名、國防婦人會兩名之出席、並允准教育分會代表二名、縣旗事務長代表之發言、反映非常時下之熱河日由統監部青少年團及協和劇團等吹奏勇壯之音樂、以振奮各員之精神、茲簡誌省本部關於十年度省聯運營方針之主要部分如次、

事前措置

一、九年度事後處理委員會之開催、

一、縣旗聯之反省及對省聯意識之統一指導、

一、省聯議案整理預備委員會舉開、

一、舉開省本部委員會研究意識統一選容具體要綱及議案協議、愼重對議案之措置

要綱

一、治安肅正議案以集家自衛、防衛爲內容、努力徹底協議、

二、附以必要之參考資料、

三、担當說明議案事先決定、

協議員

一、協議員廢止以前之參加證、而交與任命證、以昂揚其責任感、

二、機關協議員與分會協議員苦憂相共、

三、機關分會協議員皆以同志的態度而協議、以達成議案之目的、

議長

議長以自縣旗代表中任命爲原則、苦無適任者時則由委員中任命、

免費調治施捨藥品

滿赤組織施療班

【鞍山】當本月九日舉開鞍山興盛廟時、滿洲赤十字社鞍山辦事處、特組織會場治療班、對市民以免費調治、及施捨藥品、滿赤對人民有此等慰榮的善變、將來定能獲相當的効果、而今年更對施療班之陣容强化、並命市內之各科醫院之職員、屆期臨事勤員、以期徹底達成滿赤的使命、

昂揚增產信念 黑河開電影會

【黑河】爲作興街民興亞奉公精神、喚起農物增產信念、今次以黑河地方巡迴映畫委員會主辦邵組電影大會、茲定在本月十七、八兩日在海城縣揚蘭子舉行、將其日時場所、入場費並片名誌後、

一、日時、自八日迄至九日（二日間）每日午后七時開始、

一、場所、協和會館、

一、入場費、大人三角、兒童二角、一片名、鑛漢全三卷、滿洲的產業讀本全一卷、滿映日報第二一號全一卷、

爲防止傳染病 當局協議對策

【大連】當此春夏交替之際、常有多種傳染病之蔓延、州廳警察部、爲防止該延計、於月之五日下午一時起、假州廳第一會議室內、開催講譯預防對策、時有察廳州廳衛生課長、內海警察部長、森脇大連療病院長、以及員樂平關東海務局檢投課長等各委員出席、會討論對於在來吉力及新入滿苦力檢驗消毒、並預防注射等實施、此外關於隣接國間防疫連絡上、則以情報迅速、緊密、正確化等協議、

金屬献納實施月間

義縣一般市民踴躍献納

【義縣】協和會縣本部主催、於四月二十八日、通知各機關法團、關於金屬献納、實爲當務之極、一般市民、對於大東亞勝戰之信念深切、於是盡力献納、極爲踴躍、政府方面方、對於献納金屬者、定予授與謝

督察陣容强化

【黑河】原璦琿國境警察隊警尉高國柱氏、茲奉令擧轉省警務廳督察官室警察員、伴隨此次人事之充實、預想省督察陣容、必定日趨强化、

植樹延期

【黑河】前此由協和義勇奉公璦琿總隊本部、所規定之本月八日展開官民綜合的植樹運動一節、茲因隊工作員編成、並植樹準備事項尚未完竣、故暫延期二日、決定五月十日爲期舉行、

南滿版

促進滿關會務連絡

協和會與奉聯開協議會

【大連】滿洲國協和會中央本部省原總務部長、水上總務科長、大森參事、藤田參事、一行四名爲與奉公聯盟連絡事務計、三日午後九時五十五分着連、四日午前十時、於州廳會議室、與奉公聯盟、開催協議會後則隨席於奉聯主催之懇親會、五日午後二時於州廳開催奉公聯盟參爭席間說明關於滿洲國現狀及協和會運動現狀茲以協和會與興亞奉公聯盟在高未設有連絡機會、今當在大陸方面共處接壤地帶現者間合成同一步調、使實現連絡、他如青少年運動、滿人指導、生活新體制之確立等、滿關兩方、共通之下、使職時運動更加一層積極性

姜驛長榮轉

【義縣】驛長姜漢尚、任職以來、二載於茲、對於任務不辭勞力、前承命令轉任錦縣驛後奔所勤務、遺缺以郭恩棟繼任、聞郭君入任交通各職、經驗宏富、頗堪勝任

大廣場署近將檢擧不良行商

【大連】大廣場署保安係近以管內諸行商人、雖已分割區域但就中不守定區任自分散者頗有人在、且就中無行商許可者、亦比比皆是此等無許可者唯利是圖、闇行買賣、以低價品、高利去賣、當局以爲彼等紊亂經濟、常此行商許可改換、飭令各派出所嚴行檢擧、他如有許可而素行不良者、亦必取消其營業、

鮮系婦人赤誠 献納銅製食器

【大連】檜後皇國民生活、在此大東亞戰局下、極力抑制、以節約之餘資、貯蓄報公、對此半島婦人等、前曾結成國婦大連支部、舉和分會、且於同會總會席上赤會決議會屆收運動、鋼同會員等總動下、由各半島人家庭、献納日常生活不可缺之銅製食器等、至三日共收得三百餘件、計重量二十餘貫、當由同分會德永明體氏長、以下會員十一名、献呈於市役所國婦支部、同支部對於在州鮮系之赤誠、頗表感激、

屯長辦事不利 農民嘖有煩言

【龍岳城】城南兩監窩屯屬於龍洲村公所管、兩監旗屯長白某、目不識丁、素無正業、亦無恆產、只圖藉此屯長之名、假虎之威、以便設法漁利、兼可勒索鄉愚該屯公民、每年攻擊、以故嘖有煩言、故當局、設法平抑、以安庶業、

期物資配給圓滑

承德街舉開調整委員會

【承德】街公所基於經濟統制之强化、爲期物資配給之圓滑、本月三日午後三時、在該所內、由關係機關委員參集下、舉開街調整委員會、對於一般配給數量、及配給方法、徹底檢討、至午後五時許散會、

好雨豐年可期

【四平】燥近幾天來風高氣個人精神上都感到有些鬱悶不堪、不料好雨知時而降、二日那天下午起始、一直下到三日下午方止、雨後萬物都爲之煥然一新、不啻給人們下了一服清涼劑、細雨一滴一滴的滲透到地內、對於春耕操作、頗有莫大之補益、「春雨貴如油」誠哉斯言、市民個個都呈着喜悅的顏色、並且說『老天也要幫助我們完遂這增產的偉大使命、盡力吧盡力邁進增產的途上、決不要辜負老天待我們美意今年豐收定能有望』

協議事業募金等項

滿人教育振興會選任幹事

【大連】關東州內各公學堂保護者、會合組織之滿人教育振興會、在始創之時、希望各保護者協力、振興新公學堂滿人教育、會與達各公學堂、由各學級中、各選任有力並熱心教育之保護者、二名以上、委任幹事、各公學堂擬今後、殆已推進決定、最近招集同會開催幹事總會討論事業進行並募金等方策

完成重任壯烈殉職

樺甸舉行警察隊慰靈祭

【樺甸】本縣應援熱河省、防衛國境重任之警察隊、在興隆縣半壁山警察署水泉子地方、討伐共匪、警長李國雲、秉赤忠報國之熱誠、視敵如仇、誓不顧身、竟致名譽壯烈戰死、遺骨凱旋、到樺時、於五月三日午前十時、在縣公署院內、由官民各機關代表參集之下、舉行嚴肅之慰靈祭、極屬隆重、若李雲遺族（警務股長）四、奏樂（樂師）五、傳經（僧侶）六、戰殁經過報告（應援討伐隊長）七、祭詞（祭文）（主祭樺甸縣長）八、弔詞、1、副縣長2、縣警務科長3、守備隊長4、騎兵○○團長5、協和會本部長6、樺甸警察隊長7、街村長代表樺甸縣長8、街民代表商工公會長9、弔電披露十、燒香1、祭主樺甸縣長2、遺族3、副縣長（徐從列）十一、奏樂十二、謝詞（祭主樺甸縣長）十三、閉式致辭（警務股長）十四、一同敬禮十五、閉式、

當局圖運轉安全

檢陶路假營業開始延期

【檢陶】本縣檢陶路工事、自着手以來、由錄道當局精銳努力、及各方面之援助、五五粁之距離鋪設、已告成功、五棵樹陶賴昭間、雖車已試驗開通、其餘部份、繼續進行、趣執工作刻下大規模業已完成、前爲便利交通、達成運輸使命計、定於五月一日實施假營業開始營業本報、最近鐵路部人員一再查驗、以時當春季、土質基鬆、加以砂礫新鋪、原定設假營業開通日期、故至六月中旬、以防事故之發生而謀交通運輸之安全、

双遼檢察廳人事異動發表

【双遼】鄭家屯區檢察廳檢察官李聯生、奉令調轉長白縣區檢察廳檢察官、遺席以吉林地方檢察廳檢察官沈靖轉任、本邑區檢察廳書記官楊文森、調任爲四平地方檢察廳書記官、李檢察官楊書記官奉令後則行辦理清楚手宜事項已辦理清楚、日內即行分別赴任、

利用新劇倡導文化

興奉聯盟募集滿系脚本

【大連】興亞奉公聯盟爲提倡州文化向上計、前曾制定文化賞、對於貢献州民文化諸功勞者、分別狀況、予以表彰、大部以演劇方面、爲最優依今次成績、今後每年募集一回、但今後之新劇、須參照以國策的意義、如新劇中所用詞句、參以國策、

双遼降時雨 農民大喜歡

【双遼】本邑自入春以來、雨雪甚爲稀少、現在東作之際、土地甚屬乾燥、一般人民正在盼雨情殷之際、乃天公憐人願、於昨日細雨紛紛下降、一日之久點滴入地、但經此一番普雨而有人民咸謂定能豐年、

普及隣組親愛精神

黑河舉開街民電影大會

【黑河】省地方巡回映畫委員會爲普及隣組親愛精神、作興省民農物增產信念、故定五月三日迄至七日止、五日間假協和會館以小學生及滿系街民爲對象、實施第一回街民電影大會、是月觀覽者大人、須繳場費三角、而一般學童則規定每人二角每日前往參觀之團体同會業已擬定如左、

五月三日黑永學校、四日自興學校、五日國民優級、國高、教員養成所、六七兩日隣組街民一般、

調查優級學生卒業希望動向

【瀋陽】縣教育科、茲奉省令、調查關于國民優級學校卒業者（男子）及卒業希望者動向、上級校進學希望者、就工場希望者、家事從事者、就其他職業希望者、應即列成表式、適令各國民優級學校長、切實調查、限於四月下旬、呈報到縣、以憑彙轉、

鞍山籃球大會現已開始報名

【鞍山】體育聯盟鞍山事務局、將定於本月九日午前九時、假鞍山神社下籃球場、開催全鞍山春季籃球大會、希望參加者、於五月七日以前、向市公署體育事務局報名爲要、

神域清掃工作勤奉日期變更

【瀋陽】市城盤務、關於本年協和及地域兩青少年團、忠靈塔境內清掃勤勞奉仕日期變更、分誌於下、

一、五月八日（土曜日）午前十時、一齊奉仕、

一、六月至九月之每月八日、隨時奉仕、

一、十月八日一齊奉仕、

公主嶺勤奉巡禮記

【公主嶺】當此我國十週年之開始、亦正是親邦日本與英惡的美英宣戰第二年的決戰新春、在於這亙古未有之大戰爭、可以說是解除東亞民族之桎梏而邁向復興東亞團結東亞之光明途徑、所以去歲中華民國正式參戰、以其資具人格、而使國內的萬方民衆無疑的景仰下而開始了參戰、並且抱着同甘共苦的信念、曾一度訪日訪滿還正是與我滿洲之與日本的共同防衛無所差別、驅現出日滿華三國一如的鐵環、緊密團結東亞各國來向聖戰完遂路線之體力、那末我國政府當局、爲奉行今上時局詔書「舉國力而援盟邦之戰」、歷「國本奠定詔書」之昭示所以於康德九年不斷之金剛休、是以我國政體壽把握住國民勤勞奉公之意將地顧用先後展開勤勞奉公動隊、這國宣勞務稱義務在機關、以奉公精神、此勝古未有之奉公制、創出尤其對於隊員愛護上是無微不至、

興亞奉公勳烈之意識、較之前方捍衛國土的勇士們亦可相共媲美、在本年四月二十八日吉林省西部各縣、如長春、通陽、懷德、公主嶺、此一市三縣參加之奉公隊員共計一千五百二十名、創出式典是在公主嶺神社前舉行、是日參加者多係日滿領官、有關軍理道路司長、國立試驗場滿田場長、勤奉公隊吉林金支原參謀長、交通部大臣代表國民儀禮後、繼則爲奉公隊長之訓示、並原參謀長之訓示、交通部大臣之訓示、及市縣司令官之訓示、金吉林司令之訓示、以暨現地各機關長等表揚懷德縣長之訓示、忠誠的激切多係鼓勵奮勉之詞、儀式完了並舉行盛大之閱兵式、一時隊伍堂堂步伐整齊、把興亞健兒之勇姿整個表現無遺、

式既如是盛大舉行完了、可是民衆方面多有引頸企希望把隊員之工作情形、每日食宿及教練狀況、發表一下、即筆者亦頗爲之介紹、故此不揣冒昧的向担當主務者說明原委、以下便開始踏入了現場、

工事的現地、是在市外○粁現在向來正式工作、可是一般的奉公隊員、於入隊後每日即受相當之軍事訓練、惟每五七日的工夫對於一切操典很有可觀的價值、懷德縣及公主嶺市的奉公隊宿舍、是在市外泰和成燒鍋、院址非常廣闊房屋非常整潔、所有食宿的問題、使令隊員非常安適而愉快、每日三餐種食品是馬鈴薯豆腐、

當事者數入該隊部院內、適值全隊作精神訓練、不僅隊員的精神活潑勇壯、即喊口令的各隊長、亦均嚴肅整齊、操演得有條不紊、隊形變化、王賀和甚退役的中尉、不惟黃威立正少息以及隊形變化、所以很値得各方面讚佩的醫長蘇廣文弟兄的奉仕卒業生、對人非常謙恭和藹可是執行事務時則又非常沉靜細心所以關於隊員的保健衛生上是不用耽心的、隊員每日的工作是早五時至三十分起床、內務整頓洗面、五時三十分至六時是點呼朝禮、六時至七時朝食七時至十二時作業、十二時至午後一時午食一時至六時作業六時三十分至七時三十分夕食、七時三十分至八時精神訓練（國民教育）八時至八時四十分娛樂八時四十分班長點呼九時就寢、以上的情形看來隊員們生活多們合理化而有紀律、所以說求人生之真正幸福必須生活有紀律、精神統一、夢相當寄託、否則好比一生夢是無神往的、何況在此非常時局下之我滿洲青年應如何孜孜不息努力前進而負起建設東亞一切的重任啊、並祝隊員各位的健康而無限量、

强化國民教育鍊成

大連市制定學校查閱要項

【大連】大連市役所學務課、爲期將來東亞共榮之確立、對於少年國民教育鍊成愈加重視强化、擴充本年度各國民學校教育、向後自十月起、約每兩個月間、將有一回學校查閱之施行、查閱之目標及要項、有如左記之要點、

一、明以鍛鍊萬全之皇國民

二、陶冶兒童以操縱大陸發展之志願、

三、注入兒童以世界之地位、把握皇國之使命、

四、決職下兒童之氣力及體力之養成、至於查閱之要項爲、

一、學校經營並學級經營

二、學校長一年度之努力點及學校職員一年度努力之要點、

三、學校長於查閱前將學校經營方針概況報告作成以提出之、

四、日程中之朝禮、清掃作業、學校狀況、團體訓練之件、

五、查閱各員爲學務課、土木課、會計課、職員、以及宜聘之學校長囑託之、

强化職場分會運動

特開省下市縣事務長會議

協和會奉天省本部、於六日午前十時起在省本部三層會議室、召開省下各市縣事務長會議、省本部須賀川副長、吉野參事等、及奉天市本部小林事務長以下各市縣事務長出席、遂行討論關於强化職場分會運動及省本部重要指示之事項外、尤活器機關職場運動、及其重要性、更協議於協和會與勞務興國會兩者之聯絡內、關於接觸運動面之具體的方針、

無線電

五月七日（星期五）

朝 六、〇〇（新京）國歌、建國体操、六、三〇（大連）朝禮日本語講座高官講演七、〇〇（新京）報時、新聞、建國体操續（新京）吹奏樂一、愛國進行曲二、愛馬進軍歌三、一億的合唱四、大陸進行曲五、太平洋進行曲六、軍艦進行曲七、大日本進行曲一〇、三〇（奉、哈）經濟通訊

晝 （新京）報時、獸類通訊、一二、〇〇（新京）新聞、經濟通訊、三〇（奉天）食料品市價、（哈）經濟通訊

晚 （奉天市）六、〇〇（新京）兒童時間、新聞、報時、新聞告知、夜間節目、（新京）歌曲、滿洲新聞、（奉天）

蠅香牌芳香液 殺蟲・消毒・防臭 滿洲藥業株式會社 新京・大安路

電氣孵化 春雛預約

公主嶺 奉和成

募集男女生徒 成 營口太康

父子脫離關係

遺失聲明 有鑒興公司

聲明脫離關係

失照聲明

失照作廢

印刷機
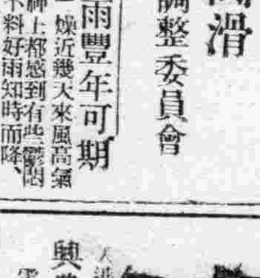
興農實業公司 大連市日新街

奉天養雞農場 純白色來克亨種初生雛分讓
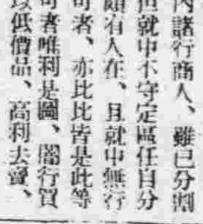
奉天小西區北興街二段六號

增產報國 電力鐵製品出現 希大量利用 力田工作所 奉天市

建築家注意 洋瓦・塵芥箱 所存無多 請速購置 大和區宮島町六番地 義合祥新興瓦石工廠 謹啟

同慶更生 奉天市大東門裡

分讓初生雛雞 哈爾濱

郵票 藝光郵票社啟

瀋陽國民高等學校招聘教師 國民大旅社

神靈子保險卦 李玉山鞠躬

幸福

業公告 株式會社瀋陽商業銀行北關出張所開 奉天交通株式會社 株式會社瀋陽商業銀行 董事長 丁 文 康德十年五月六日

募集自動車運轉手

新京商業簿記傳習所 函授部招生

滿洲助產學講習錄 助產士檢定試驗準備書 大連市松林町四六 滿洲助產學講習會

黑色固腎丸

瑞華氏藥房 大生藥店 義和謙藥店

民益鐵工廠出品

奉天市小西區工業區

養鷄報國

高級多產 白色單冠來克亨種 初生雛 中雛 大預約 森松養鷄場

舒肝健胃丸 胃病良藥 各埠均售 關東大藥房

日本特產 水晶石圖章廉價出售

日本甲府市 富士寶石商會

駐蹕安東第四日

御視察在滿學校後 小磯總督等獻上珍品

【安東】巡狩安東地方第四日之六日、皇帝陛下、巡幸大和大正在滿國民學校及第一國民高等學校、躬親御視察教育狀況、是日午後一時三十分、在御泊所采納庶民由帝德深淵而燃奉迎赤誠、恭謹製作之小磯朝鮮總督以下滿鮮各機關首腦者獻上品、由小原巡狩主務官恭謹披露、拜察帝意殊外滿足、茲誌光榮之采納品獻上者如次、

獻上品 書畫織物 燦然俱備

一、金島桂華『鳴于九皐圖』 小磯朝鮮總督
一、御大刀一口 板垣朝鮮軍司令官
一、銀製一等巡洋艦模型 後藤鎮海警備府司令長官
一、桌、椅子 白石平安北道知事
一、寫眞帖『安東省勢寫眞集』 曹安東省長
一、大孤山刺繡作品 同右
一、繪畫『安東市鳥瞰圖』 阿川安東市長
一、莊河縣風俗玩具 關莊河縣長
一、鳳城玉製獅子像 邵鳳城縣長

一、卷物『日俄役將軍遺墨摹寫』 秋吉九連城戰跡保存會會長
一、書籍『兩戰役回顧談』同右
一、『鴨綠江渡河戰』 同右
一、繪畫『九連城戰跡』 同右
一、刺繡『絹紡地刺繡櫻花鎮江山』 八木安東商工公會長
一、龍鳳紙、 牟田安東 造紙專務董事

一、織物『絹綢』 指原滿洲紡績常務取締役
一、織物『柞蠶造毛混用夏服料』 同右
一、捲縮造毛絨氈 種田東洋人織取締役會長
一、捲縮造毛柞蠶混紡服料 同右
一、寫眞帖『會社作業場及施設』同右

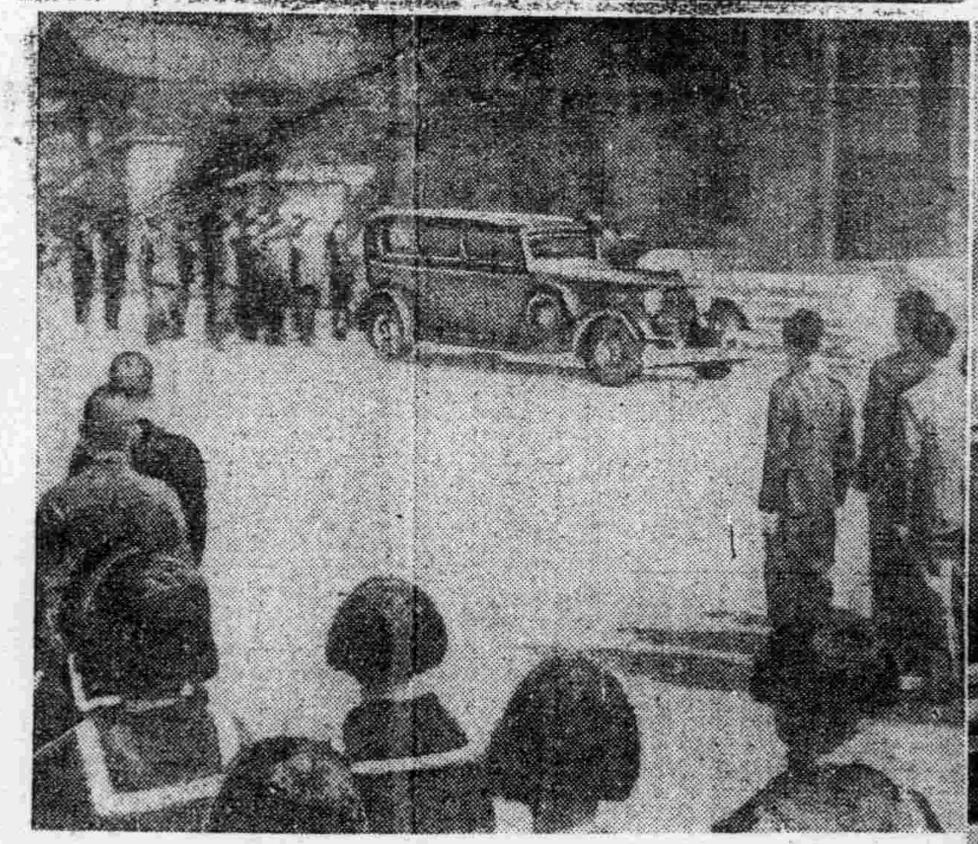

皇帝陛下巡視 兩在滿國民學校

左爲 御臨大正在滿國民學校 右爲御臨大和在滿國民學校藝能科工作室御覽模型滑空機之製作＝謹攝＝

御泊所光榮賜宴 朝鮮文武高官咸沐殊恩

【安東】五月六日午後七時、畏蒙 皇帝陛下 帝德深厚特對朝鮮側文武要人、於 御泊所賜宴、計朝鮮側得沐光榮者有小磯總督、板垣朝鮮軍司令官、後藤鎮海警備府司令長官、山田朝鮮鐵道局長、新貝司政局長、丹下警務局長、中井憲兵隊司令官、白石平北知事、高橋陸軍少將、滿洲國側陪宴者、有張國務總理、武部總務長官、曹安東省長、以上諸文武顯官於午後六時四十分、一同入休憩室、稍事休息、六時五十分、小磯總督、板垣軍司令官、後藤司令長官、由係員引導下、入休憩室、旋於定刻步入宴場奉待、此際 皇帝陛下在宮內官先導、並宮內府大臣、侍從武官長、侍從武官、侍醫處長、侍衛官吉岡帝室御用掛扈從下 駕臨宴場、皇帝陛下着陸軍軍裝、佩日滿最高勳章 英姿煥發、御中宿席、定時開始盛宴、神采奕奕、於諸位最敬禮中 皇帝陛下更舉杯乾杯、至午後八時三十分、皇帝陛下由宮內官先導 御退出、榮蒙賜宴各文武官於感激恐懼中、在係員引導下入休憩所、九時順次歸還。

『櫻花爛漫鎮江山』 哈洪淑慧沐手恭謹繡製

【安東】御采納之獻納品中有由安東商工公會獻納之刺繡、爲絹紡地上繡櫻花爛漫之鎮江山、非常美觀、長三尺五寸、寬二尺五寸、乃公會委託安東市天后街素封之家哈洪淑慧夫人（四三）外三名之滿系婦人謹製絹爛之刺繡也、當謹製時哈夫人以下等謹製者皆施以齋戒、哈夫人宅亦以神官之修祓實行淨化、并卜於前三月一日建國之佳節下第一針、邇來迄四月十五日歷四十六日間終以極大之苦心將之完成、實堪稱手工藝術之精粹也、哈夫人并謂因非爲實 表現鎮江山不可、故頗費苦心、而其樣式又爲滿洲現在之刺繡技術所無、更不可按純日本式技術刺繡、故加以種種之考慮、取日滿技術之長處、使生獨特之感、又由莊河縣呈獻之土俗玩具於滿洲之土俗玩具中、另有定評、乃由現在之作品二百餘種中選出之富於表徵之百餘種計、二百零八個其中有以紙作成之『撥不倒』、以土製成之泥兒、以木皮作成之元寶鑑子、以布製作之布老虎等皆純粹表現求得現世福祿壽三者之滿洲土俗玩具之特徵者也、殊値鑑賞、此外於九連城戰跡保存會獻納之繪畫書簡中、有一『日俄戰役將軍遺墨』乃日俄戰時出征之藤井茂太陸軍中將家寶保藏之由大山元帥以下諸星所送與之書簡、以該中將之好意、借存於戰跡保存會而於東京附以工藝爲眞印刷、以書簡集收之當代難得之雅織品也、

哈洪淑慧夫人

榮蒙賜予諭言 誓願奉公竭力增產

【安東】皇帝陛下六日午後 駕臨東洋人纖會社安東工場、躬親詳察大東亞戰爭下爲產業振興一翼之該工場內之工作實況、對於各作業場內部之情況一一詳細御覽、併行種種 垂詢、且當 鑾還之際、特於 御乘車之前 召見御先導者之作川專務取締役、賜以「視察結果成績非常良好、深爲滿足、今後全體從業員、須一心攜手合作、再進一層努力奮起爲要」之諭言、全体職員對於 帝意之宏遠、拜聞之餘、無不惶恐感激、咸誓願誠奉公、以奉答 帝恩於萬一、

纖維報國 努力增產 種田人織會長談

【安東】榮沐 皇帝陛下御臨之東洋人造纖維株式會社取締役會長種田健藏氏談話如左、自前年天長佳節開始操業以來、以全滿唯一之人纖工場、向時局之「纖維增產」、努力邁進、今更與聖戰進展同時、應其要請、愈行國內之自給自足、大見飛躍、當此之際、畏蒙 皇帝陛下駕臨、對場內各處、賜予巡覽、使社員一同感激爲無上光榮、故我等今後當更精勵於「纖維報國」、努力增產、以期奉副此可感之 帝恩、

龍鳳紙 造紙會社獻品

【安東】安東造紙會社獻納之龍鳳紙、及打開現下靑畫用紙之不足也、矢野工場長以下同社全技術陣對於此紙、乃以齋戒沐浴施以半歲之苦心研究結果請作者秋吉安東省次長乃以近在之五龍、鳳凰兩名山而命名龍鳳紙者也、其素材以精選之木棉纖維與蠶纖維爲主素、更因一塡料而混合沈降石灰、活用近代的科學、此紙雖經機械但並未失却墨色精彩、保存年數並不劣於中國安徽省涇縣之宣紙、

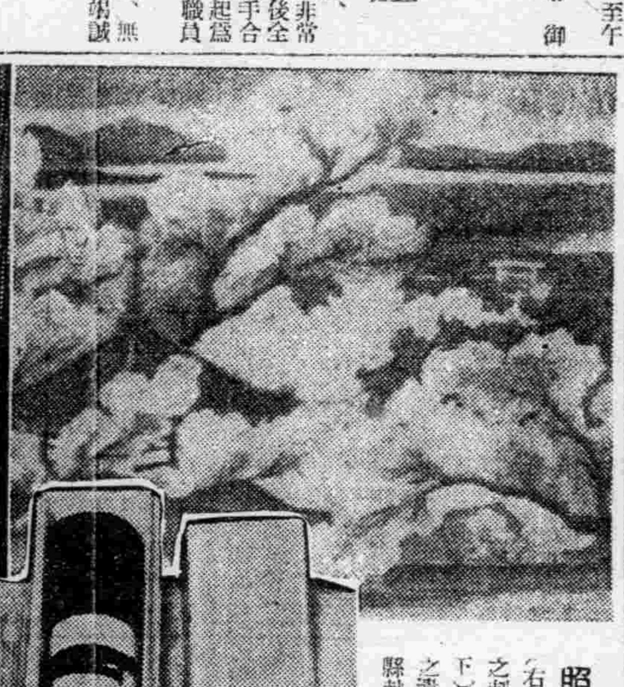

照片說明 （右上）莊河縣獻上之刺繡獻上品（全下）日俄戰役將兵之遺品（左）莊河縣獻上之風俗玩具

御覽學童作品 大和校師生光榮感激

【安東】畏蒙 皇帝陛下 帝意垂注文教興隆而 駕臨之安東大和大正兩在滿國民學校及第一國高諸學生、六日奉拜英姿於咫尺、畏蒙 陛下對作品、演習、賜予 御覽 此終身難忘感激的一日、遂深銘於童心之中、當王道樂土我滿洲國之建國前、在軍閥暴政下、其曾見身心壯健、勤勉於學業之天眞學童乎？然今協力親邦建設大東亞共榮圈、擊滅美英、求學途徑已安然置於聖戰完遂途上、 陛下愁念文教興隆、宏大無邊之 帝德、今我等四千三百萬全國民、惟有恐懼感激、當 陛下親臨校庭、賜覽作品及練習時、學童拜瞻 帝顏於咫尺之間、對此光榮、竟至感泣、於是得見次代國民之眞姿所在、而是日是時之感激、不禁於一瞬間感及彼等學童成長後、獻身社會、爲國家有爲人材身心並進邁進來、不久不愉之偉大飛躍、總之生氣勃勃之日成長之東亞學童正爲强力伸展之次代國民、

榮蒙 御覽大和在滿國民學校作品陳列於講堂之習字

賽馬法公佈十年 舉行慶祝紀念式典

【新京】賽馬法公布、已十年於茲、滿洲賽馬公會、於五日正午、於東本願寺本堂、由中瀬賢次郎副參事以下職員十名、騎手十名、對物故職員及騎手執行慰靈祭、祭後、由二時起在協和會館舉行十周年祝典有橋本參議府總裁、徐總務廳次長、于將軍、邢軍事部大臣、稻垣興農部次長、張參議、和田馬政局長外與事關係者二百餘名出席、野澤理事長式辭後、張國務總理（徐次長代理）、橋本總裁、邢大臣以下來賓致祝辭、對於本總裁以下八十七名授與感謝狀、次爲表彰式、對於優秀職員、勤續職員、調教師、騎手、馬夫等百餘名授與表彰狀、式典終了、五時於中央飯店大張祝宴。

興農部將調查 乳牛資源

【新京】興農部、爲急激的增加酪農業、以應需要、故由本月中旬起迄六月下旬至於北滿地方實行調查乳牛資源、以圖謀國內之乳牛自給自足、但由北海地輸入之乳牛、不能應急以充國內之需要、由氣候、風土、飼養管理之實際及獻投簽生狀態觀之、頗有不適之處、一方於濱北鐵沿線及三河地方散居之白系俄人所有之在來乳牛、有氣候風土之馴化、粗飼管理等之特長、於興農部對活用既存乳牛之資源早已注目矣、此次首先關於此等之乳牛、遂行基礎的調查、主要調查之處、爲哈爾濱姜家安達、昂昂溪、富拉爾基、扎蘭屯、免渡河、哈克、海拉爾滿洲里、三河等地域、調查、實施之要點、爲在來乳牛用之資源、繁殖育成之實狀、飼養經濟之狀況等三點、

法領館土地由市買收 昨在市署舉行調印式

爲將光輝之二千六百年祝典、及滿洲國十週年式典記錄於永久之奉天市公署當局擬於敷島區義光街英美法各國領事館所有地內設置建國會館、該案、自康德八年九月以來、即進行買收之交涉矣、然前年十二月因大東亞戰爭之勃發、一根據敵國資產管理法、遂中止英美領事館之買收矣、其後、市當局遂更與義光街三段三號擁有一萬餘坪廣大土地之法國領事館當局、進行買收之協議、最近與法國政府之交涉業經成立、因而自六日午前十時起於市公署市長室、法國政府有李諾奉天領事、奉天市側有王市長山啓奉大副市長、市總務科長等出席、而舉行土地買收調印式、兩代表者之調印終了後、市代表乃向李諾領事致謝詞、『此次之交涉、均法國政府當局種種斡旋之所賜者、殊堪感謝』、然後乃一同乾杯、十一時方告終了、又、斯處於相當期間將用作野球及其他之運場向一般市民開放、來永解期起、即以五百餘萬圓之經費着手建國會館之設立工事矣、

硫化鐵礦開發 積極實施增產對策

【新京】硫安、硫酸、火藥等決戰下重要化學藥品之主要原料、乃硫化鐵之緊急增產對策上所需者、政府既以達成增產爲先決問題、故亦着手其確保、去年以來、曾對林家口、草家口礦礦山等有望之礦山、支與探礦獎勵金等、講求助成策、最近進行實績並探礦狀況、頗示好調、故確認三礦山、平均賦存卄%以上之有望礦床、且一部已判明爲四十五%以上之富礦埋藏、因此政府益續力行探礦獎勵並爲遂行正體的開發、而懲過此重選礦工場之建設、有優先配給所要資材之意向、此乃政府關於從來爲煤並金屬附隨產物而出世較遲之硫化鐵礦資源的開發、所視之積極的意圖、頗値注目、

史家莊被炸敵 咸潰散

【京漢線沿線〇〇前線五日電】據陸軍航空部隊之偵察及地上部隊之報告稱一日、日本航空部隊對敵司令部所在地史家庄張合庄央行之大轟炸、予敵以巨大打擊、因之於兩部落中央之冀中軍區司令部、第三軍分區司令部、已無形消滅矣、其他軍事施設亦悉爲粉碎、又於張合庄之冀中軍區司令呂正操之自宅亦蒙受日本巨彈數個而陷於潰滅慘淡之光景中、敵之死傷亦甚多、而由變成灰牛之呂正操之自宅發見十名之衛兵死體綜合捕虜之自供、及其他前後之事實、預測呂正操或許、因日本航空部隊之猛炸而致死、及身負重傷而致死耶、

滿拓二宮總裁 赴通化

【通化】開拓二宮總裁、爲視察通化方面開拓狀況、五日清晨六時來通、六日赴各機關寒暄、預定七日赴輯安視察、八日歸通、九日赴石人溝、大栗子、十日由大栗子歸通、十一日赴輝南十二日赴佐賀、

大澤氏將歸國

【新京】大澤前中銀副總裁、預定八日乘午前八時新京發列車、經由羅津歸國、

勞動報國挺身增產 勤奉隊動員邁向鄉土建設

【新京】以建設高度國防國家爲目標、而於聖戰旗下、挺身聖汗奉仕之勤勞奉公隊、已如預定完了各省之本動員、動員數已達六萬餘名之多、燃燒鄉土意識、以『建設吾等鄉土』爲目標而、勇往邁進、故 農地之造成、防水治水、重要土木事業、災害之復舊等皆收有卓絕成果、動員各省之運營概況、大体如次、

濱江省 防水治水工事由哈爾濱、蘭西、肯岡、五常、巴彥、木蘭、東興、巴彥、郭爾羅斯後各市縣旗隊員擔當之、農地造成工事由哈爾濱、阿城、蘭西、青岡、五常、賓河、木蘭各市縣出身隊員擔當之、

吉林省 重要土木工事由公主嶺、懷德、長春、通陽各市縣擔當之、水力電 建設工事由永吉、德惠、九臺各縣擔當之、特殊工場、由吉林、永吉各市縣擔當之、防水工事由樺甸、盤石、郭爾羅斯前、綏河、敦化、扶餘各縣旗擔當之、

四平省 重要土木工事由梨樹、昌圖、開原各市縣擔當之、植林事業今動員未完、

奉天省 重要生產事業、在昭和製鋼以外各軍要會社內由遼陽、鞍山、營口、瀋陽、本溪湖、撫順、鐵嶺、奉天各市縣之工場特技隊擔當之、農地之造成重要土木事業今猶未完、

錦州省 綿陽河、東沙河之 防水治水事 業由蓋安、綏中、錦西、北鎮、黑山各縣擔當之、重要土木建設工事由錦西、吐默特中、同右、阜新、興城、綏中、錦縣、錦州各市縣旗擔當之、

安東省 大東港建設事業由安東、岫巖各市縣擔當之、重要土木建設事業由安東鳳城各縣擔當之、水力電氣建設事業今猶未完了、

喚起國民實踐儲蓄 派演藝隊赴各娘娘廟會宣傳

【新京】爲裝點十六億儲蓄運動、國民儲蓄中央實踐委員會事務局、爲涵養滿系之儲蓄思想、各種宣傳計畫正在草案中、其一爲由本月起在全國各地之娘娘廟會、派遣一班五名之儲蓄宣傳演藝隊、將儲蓄之必要性、以紙戲、大鼓、相聲、魔術等行之、俾圖普及、前由一日起三日間 在遼陽娘 娘廟會上演、頗博得好評、次將由十日起三日間在鞍山興盛廟會上演、事務局、近更以『入生之路』爲題、作成宣傳圖畫一人由儲蓄而成功、一人由浪費結果失敗、由宣傳隊散布、並加以有趣之說明、派遣演藝隊之娘娘廟、上演日期如左、

鞍山（興盛廟）＝五月十日起至十二日、大石橋（海雲寺）＝五月十九日起至廿二日、奉天（娘娘廟）＝五月廿一日、本溪湖（娘娘廟）＝五月廿一日、安東（天后宮廟）＝五月廿一日、新京（娘娘廟）＝五月一日、扶餘（娘娘廟）＝五月廿一日、吉林（藥王廟）五月廿九日起至六月二日、營口（西大廟）＝五月廿九日起至六月二日、鳳城（鳳凰山）＝五月三十日起至六月一日、

風箏

▲本月是金屬獻納月間所以市民一般、都踴躍獻納着廢舊的金屬品就是一片破鐵、一根銅釘、都獻納出來了、這眞是輝煌的美學呀、▲那麼、惡魔似的英美、就可以在這個熱烈獻納廢舊金屬運動的陣中、不久也就可以擊滅了、▲基此、我們市民程快的獻納、來對應國家的要請完遂自体在槍後的使命、就是將來所獲的福利、雖比死藏當年屬不用或爲會得些少數的金錢、强得多罗！

（奉天省認可濟）

希望發財 倘蒙惠顧 速備時價 當天發送

創牌子 大減價

防蟲衛生球

一磅重四五〇瓦（合滿秤九兩一錢三百十粒）單價四角 包裝每麻袋內裝七十磅批價二十八圓（麻袋奉送） 訂貨請先匯款運費貴客擔負客車或貨車隨意指定

奉天省海城城中街 製造發賣處 鼎大藥房理化工場 電話二七八番

肝油以上營養劑

結核 貧血 疲勞 虛弱 弱視

驚人的新成功

本劑與肝油不同，不含有不易消化的油分對胃腸無害，沒有腥臭氣味，甘美易服，養分除有維他命A D之外，更豐富的含有維他命B，阿米諸酸，燐，鐵，鈣與造血素等，而成爲一大營養源，如此完備的營養劑的確是以往的肝油類所不及的，所以有需要肝油的諸君，欲得眞正營養治療的眞價，請從速購服「益体」吧！

大家來瞧

日本農林省（水產試驗場創製）

益体 エーデー

包裝百錠・全國藥房均售

建築美

(上)哈爾濱中央教堂屋頂 (下)承德普陀宗乘廟一角

形色
墨勒寨訥穆畢（起搬）
墨勒寨訥珂畢（起了搬）
畢鴉呼恩（物落色）
蘇昂薩刺穆畢（房少爛）
蘇昂薩刺補穆畢（至于少爛）
蘇昂薩刺喀畢（已爛）
佛昂沙穆畢（燻黑）
佛昂沙料墨（已燻黑）
蘇哈 刺補穆 畢（至于燻黑）

敵國方面國民生活 5

竹田光次 宮圃衛譯

今觀法幣發行額
昭和十二年十二億元
昭和十三年十七億元
昭和十四年二十八億元
昭和十五年三十九億元
昭和十六年一百四十億元
昭和十七年二百四十億元

在公債方面。其消化力有限。無論施如何強硬之政策。亦難達二十億元以上。則務貯蓄亦難達十億以上。義法幣惟有益發益脹之勢。更因海外貿易斷絕。物價之騰貴。可謂世界第一。今以數字示之。

昭和十二年一〇〇（重慶平均物價指數）
昭和十三年一一〇
昭和十四年一七〇
昭和十五年三五〇
昭和十六年二〇七一
昭和十七年一〇三三六

即戰前之百倍也。次更具体的述之。現在米價。大体平均一百七〇〇元。重慶政權自昨年八月以來。公定米價為一石三百八十元。並實施票制配給。大家族二斗。小家族一斗。但因暗盤過高。米之配給極困難也。

其他生活必需品之物價。昨年九月鹽一斤四元五角。砂糖一斤十六元。牛肉一斤七元雞卵一個九角。肥皂一塊十五元六角。洋服一身三千五百元。皆為戰前之數十倍乃至數百倍。因之一人之生活費。最低月需五百元。夫婦則需八百元。但下級官吏。月薪僅百元上下。好於最近之行政院會議。議決公務員戰時生活保護要綱。按年齡每月支米若干。但甚不徹底。市民多有饑餓死者。

有家族者。都遭離散命運老弱之自殺者無數。市街每日有倒斃者。白晝強盜橫行僅軍需工場關係者。能得優厚之報酬。在平時數十倍以上。商人依窩囤積斬賣。政府要人與軍閥。依然非常奢侈。

防空生活

因日軍之連續猛爆。若是晴天。市民便曝在空襲下。惟恐天氣。是他們的安息日為預防空襲。銀行。商社。勤務時間只在早晨。

接爆擊編隊來襲之第二警報。則升紅色氣球。將重要文件等裝入防空箱。官廳。商社之事務員。吃飯時間亦早。飛機近重慶時。汽笛猛叫。防空團員出勤。整理交通。市民各攜包裹。擁入一定之防空壕。消防隊。警察自警團等。則將消防車汽車等。推入山腰之隧道。因已習慣空襲。到能靜肅防空壕內。設備尚完全。有的用三。四十馬力發電機。點電燈轉動通風機。普通的則通風設備甚劣。內中陰暗條數有蕭張。常有窒息慘死者。

夜間空襲之際。燈火管制勿論矣。並嚴禁着白色衣服平時隧道尚有戲院影院數處。供市民消遣。（完）

渤海五京紀略

宅人

距今一千二百四十四年前。（紀元一千三百六十年）粟末靺鞨之舍長大祚榮。待高句麗亡後。於松花江流域。率遺民而獨立。國號曰震。後受唐之封冊。稱渤海郡王三代大欽茂。號稱渤海。至五代大諲譔。及二百廿七年淪滅。其間。武。文。宣王等明君迭出。習得唐代文物。與日本國交。亦盛。緊當其興國。東括今蘇聯沿海州。達日本海。北臨松花江。黑龍江。西以遼河為端境。南至北鮮。分五京十五府六十二州。整備國家的行政體制。迄中興英主宣王之世。唐讚為海東盛國。蔚然文明國也。惟渤海無遺籍可考。僅可由親邦日本之『續日本紀』。『日本後紀』。『三代實錄』等正史。暨中國之『新唐書渤海傳』等。親其端倪。至於史實併其文物實相之如何。俟考古學家之調查後。即可究明。次向三兩年由東亞考古學考查之結果。親為上京遺跡牡丹江東京城。乃渤海五京之一。以故今後之研究頗為學界所注目。諸渤海五京古籍。當創業期間。其都東京顯德府。三代文王時代。遷都上京而晚年又遷東京龍泉。迄五代成王以還。再後歸上京。此外。西京鴨綠府。南京南海府等處。亦藏幾多民族興亡之謎。惜乎迄無專家之考查。

戰時厚生

怡遠

意國

在歐美各國的厚生問題。即餘暇問題。勞働問題。保健問題。衛生問題。等等的範疇。自從前即早被討論於是漸漸發展迄今。尤其在世界大戰以後。這種運動。更有顯著的進展。在德國。意國及美國的厚生運動。自相異的立場在強力的組織下各具有相異的特色。在美國是根據所謂德謨克拉西。以利用餘暇安慰休養為主眼的所以娛樂運動。很是發達在德國是根據那其斯的國家社會主義政策。讚揚國民協同體建設的理念的運動。意國是依照法西斯主義的。這都是各有各的異彩的。尤其那其斯的K。C。F團和意國的O。N。C團所指導的厚生運動。那是顯示着全體主義國家唯有的強力的可能性。

△道德的意國的保健政策意國厚生運動的擔當者。除了法西斯外就是『勤勞之後』（O。N。C）國民運動了。以法西斯的勤勞的理念為基礎。在勤勞以後的時間。就是決定餘暇的問題。對於勞働者。當其餘暇予以合理的指導。促進或助長勤勞者肉體或精神上事業的發達。藉以推進他們的生活之向上。分置管理部。組織部運動部。旅行部。教育部。福利部等部全國分十二地區和九十四州。地方設有支部那等事業是極其分歧的。至於體育。一般勤勞大衆由於運動部的斡旋。跟從在羅馬體育大學養成的運動教師。以極少的學費。就可以得到訓練的。政府以及地方官廳。法西斯黨和地方支部。都積極從事於體育。跟德國相同。也不分競技。專盛行着團體運動。像球戲。拔河。體操射擊。划船。游泳等等。而以勤勞大衆的精神教育文化教育為目的。教育部的活動也是很值注目的。為善用勤勞者們的餘暇。直科學。歷史。文化。藝術等諸分野。由此向國民灌輸法西斯蒂的人類觀更利用國民性。由於演劇。音樂。無線電。電影等致力於情操教育。其中給意大利可謂帶來一大革命的『造斯比之車』是具有近代設備的移動劇場。而寬八米房深十二米。

木材可製無煙火藥

傳聞現在將由木材纖維製造成無煙火藥。而此將來專於前線上活躍。此新製造方法。係由某纖山火藥製造會社所完成者。該社於戰前。為化學纖維。染料工業界之名魁。專事研究使綿織維之製造此次之成功。能使從來爆發力。增大百分之二十五。更具有全為無煙之特質。尤以仍於利用綿纖維之各國可以直接依存本國之生產。更可節約戰需物資輸送船舶等之容積。

日本儒教史（一九）

飯島忠夫著 丁策譯述

眞淵著國意考。說皇國之道之正確。排擊儒教。論堯舜之禪讓。湯武之革命均非正道。而以於中國與孔子對立之老子所云之無為自然。反認為合於皇國之道。眞淵對古語古文頗多研究。又自行作擬古文。此與徂徠提倡古文辭之態度如出一轍。

宣長初汲惺窩之流學朱子學。亦作漢文。但其後則轉於國學。於是排斥日本書紀中有漢學影響之說。特尊重古事記。著古事記傳。以評朱子學為主。謂儒教過重理論。反使人轉惡。宣長稱之謂漢意。但亦曾歐云。如釋迦孔子亦為神。則其道亦為神道之枝道。雖云聖人為人。如非一般聖人（如湯武）所可比類之孔子。可謂係善人。一國學者所說之神道。完全將從來與佛教儒教。混淆一致者。加以分離。使成純粹之神道。此即所謂復古神道。

黑人軍團

美國之兵力。本年來預定為八十二萬。此數非單為紙上談兵。亦實乃欲於世界制霸而絕對必需數也。所以現正積極忙着徵兵。間近來一變其風。而新裝編成黑人師團。此黑人師團上自師團長米拉氏。下迄兵士以及一切部署。皆以黑人士人編成。目下正受最後之訓練。預定於最近即向海外派遣。然尤其驚人者。即為為達成此士人師團之後方任務。而又編成黑人士人女補助部隊。當該師團長米拉氏曾言明謂。對此補助部隊。現正擬引率一同出動於前線。（齊田）

安達曼的牢獄

中山利國著 欲仁譯

一

印度獨立志士紹斯。渡哈里。鮑斯脫出印度渡日以來。業已二十六載了。經過了這麼悠久的歲月。終於獲得良好的有機會。現在的鮑斯。已能率領着僑日印度志士們。在東京公然高揭獨立運動的旗幟了。

一九一五年暮春。日本的郵船讚岐丸載着鮑斯。從加爾各答向日本啟程發了。當時鮑斯曾把那天晚上的情景。寫上日記。下面便是日記的一節。

『我在傍晚會見船長的時候。船長告訴我。今天晚上船將駛過安達曼島的洋面。因為我常常聽人談起安達曼島的情形。於是對船長說。今天晚上我希望參觀一下達曼島。這一天晚上。我到船長室去。船長給我看海圖。告訴我安達曼島的距離。朝海面望去。雖見遙遠的海上。微微的泛着一點光芒。船長指着那光芒的所在。說那兒就是安達曼島。我聽了船長的話。不禁在胸口起了一陣戰慄。那浮在汪洋間的島上的牢獄裡。正有不少的我的同志。幽禁着在待死。這些勇敢的人。曾經幹過意大利志士加利巴爾德和美國的華盛頓同樣的壯舉。他們為祖國而奮鬥。但是失敗了。現在落入待死的命運中了。我想起了他們。我的兩腮不知不覺的充滿着悲慘的熱淚。』

去今百年前。放逐拿翁於絕海孤島。這使他憂鬱而死的英人。對於印度的獨立志士。也不忘同樣的手段唉！卡紹派尼！這是印度人絕望的呻吟。所謂『卡紹派尼』就是指那志士們被流謫到安達曼島時。囚禁在監獄船內默默地駛行過去的黑色絕望的海！印度洋。英國人眞是一個充滿矛盾心理的民族。他們既想把那印度愛國志士一氣殺盡。但不是說可以讚揚敵人的話。他們的心底裡尚有一絲承認於表感的人道良心。因此把重大的印度國事犯。一概繫於安達曼島的監獄之中其間對於特被世界注視的志士。只待其健康的漸衰。等到他們由風土及待遇不良而罹肺病。肺臟變成空洞怎樣施以進步的醫術和看護已無再起之望。從大概遞發了一紙的憐憫之情吧。為誇示他們的人道。且隱蔽世界的耳目把瀕死的病犯。送到歐洲那邊來目昭彰而風光明媚的療養地去。這也許是他們對於自己良心。對世間。對神的最後懺悔吧。然而他們就這麼暫時欺瞞了世界。保持了英國紳士的體面。所謂有利於己的情形下不擇幹那任何惡事。但紳士的體面不得不保的英國派的兩面的政策。巧妙地完成了他們的目的英國人幹的。事無大小。差不多全採這樣的手腕的。

二

披覽印度洋的地圖。就可看到北緯十二度附近。稍靠近馬來的海洋中。有着北安達曼。中安達曼南安達曼。小安達曼四個島嶼自南迤北一連串聯着。這裡就是世界的鬼島！安達曼群島。

距今約八十年前印度的英國政府。曾在南安達曼的布雷爾港那邊開闢了一個囚徒殖民地。這是安達曼牢獄的前身。那兒是灼熱放眼的蠻荒之域。巨木和叢林覆蔽了全島。跑到陰森的山間去。就會遭猛獸毒蛇和山蜂的殺害。入海則難免巨鯨的襲擊。的確是一個無從逃亡的地方。這荒島除了罪隸船裝來囚犯來之外簡直是飛鳥難渡的孤島。距離那馬來半島或緬甸海岸足有三百海里之遙。由這所以絕無逃亡的可能性。於是在英國人考慮周到的計劃下。從將這裡定為囚犯殖民地了。

大約三十七年以前。眼前那樣的巨大監獄。建築成立了。這巨大監獄。流刑囚徒們呼之為（未完）

衣服 1

女子因為想把自己的姿態弄得好看。常歡喜着薄的衣服。而這同時也成為一部分學者的非難點也。據他們說。在青年婦女之所以呼吸器病特別多。完全是由於歡喜着得薄。而易受感冒所致。當然在無數的婦女中找尋這種實例。多少總找得到能證實這話的材料的。但是。就因了這點而來非難穿薄衣。恐怕是很不妥當罷。這是因為他們一些也不去想著得薄的好處。而只管指摘壞的地方的緣故。從種種方面觀察起來。不單是不能非難。而且可以找出許多應獎勵着得薄的事實呢。

據縝密地檢查兒童的体格的結果。知道女兒的身體較男兒為佳。在筋肉的一點說起來。婦女雖敵不過男子。但是。精力和抵抗力等女兒却遠勝於男兒。從事這檢查的醫師們。都以為這是衣服差異的結果。然而。即在着薄的習慣地。女子服裝的厚薄與男子顯着差異。還只是二十五年來的事呢。在十幾年前。男子服裝平均重量為六八瓩。而女子乃有七至八瓩的數目。但是。到現在男子仍穿着從前一樣的笨重的衣服。而女子所穿着的已不及從前的十分之一了。而且今日婦女的體格的強健。已不可與穿着笨重衣服的從前的婦女同日而語了。神經衰弱的纖弱的女子。已和笨重的服裝一齊消滅。新時代的女性。都在鍛鍊着自己的健康呢。

現在來看衣服與體重的比例罷。男子穿了體重十分之一的衣服才能防寒。犬貓以體重五十分之一的毛皮。但能充分抵禦寒冷。當然。衣服的量大了。就有種種的損失。第一是須要多的費用而且在行走的時候。也耗費許多『能力』。譬喻的說。男子好似住在自己製造的熱帶中的。而女子是住在清涼的『高地』上。據實際測定的結果。在衣服內部的溫度。男子為三十一度。比較溼度為百分之七十。女子的在衣服內部的溫度為二十七度。比較溼度為百分之五五。所以體血及出汗。比較上男子來得多。就可由此知道了。

身體的機構是很微妙的東西。我們人類的體溫與外氣溫度無關。是有一定的外氣的溫度有了顯着的變化。就影響到一個一個的細胞。發生調節溫度的代謝作用。

但是。身體中由代謝作用而不絕地發生熱的。所以要保持身體溫度一定。就必須由其表面不絕地將熱發散。這樣的傳導和輻射的兩作用。才能保持一定的體溫。但是。我們一穿了衣服。皮膚的周圍。溫度和溼度就高起來。所以皮膚的冷卻作用就不能完全發生。因此。身體要保持適合自己的溫度就困難了。更因此而損壞代謝作用。影響於汗腺分泌終至惹起種種的障害。

有人用能自由調節溫度的箱子。就百匹的白鼠作實驗。來證明這個事實。心理學者利奧納得喜爾氏。也證服裝與生活作用的關係。但卿男子服裝的合理化。德國學者利得卑爾氏。是專門研究衣服的科學的學者。他用感光性紙片試行實驗的結果。知道光線能通過婦女的衣服。而照到皮膚。而男子的衣服是絕對的遮斷光線的。空氣的疏通。在衣服質料上是一個重大的要素。所以男子的衣服。在這一點是免不了我們的批難了。

蓆 簟 薦

蓆與簟。為夏秋炎暑時所不可缺的寢具。為能不受潮液。又易揩拭潔淨。而睡時亦很涼快。蓆係柔軟光滑的草莖織成。簟則用竹片或白藤片編製。功用與蓆相同。無論城鄉各地。使用很多。其中最適用而價格高貴的。要算細軟草莖織成的蓆席了。

尋常用蓆草所製的草蓆。由一種像燈心草的莖莖互相排比而成。質粗堅硬。然很光滑。只能直擺而不能橫捲。攜帶時不甚便當。價值不貴。故用者頗多。

竹簟。則用薄竹片編製。可直捲。亦可橫捲。使用時比草蓆尤覺涼爽。要以用舊而色呈黃褐色的為最佳。

藤簟。製法與竹簟相似。不過材料則用白藤劈開的薄皮。表面極光滑。性質亦像竹簟而品格較貴。

蕃蓆相傳為臺灣人所製的商品。以易錢米的製蓆的草極柔。故編法亦極細密。可以折疊。置於行篋中。使用稱便。縱眠其上。比竹簟及藤簟。尤柔軟。到秋涼。當覺太涼。可惜價貴。不易購買。

一般薦。由稻稈一絡絡成的。由棕絲一股一股織成的。稱為稻薦或棕薦。質地粗糙。不便直觸於皮膚。鄉人當自製以供冬日褥下的襯墊物。至若棕薦雖不及稻薦的軟和。然有免避雨露的功效。旅人的具作包。多以此為外面的包被。

國際劇場 GEKITO
今日公演（新片） 五月六日至十三日 八天 ○期演○
芳華虛度 高占非 陳燕燕 主演
中聯公司出品 有聲偉大悲劇 付出的是青春 收穫的是破碎芳心
下期預告 化身姑娘 一集 袁美雲 主演

光陸 CAPITOL THEATRE 城內中街路南 電(四)三六三三
七日 八日 九日 滑稽巨片
學府風光 韓蘭根 關宏達 主演
十一日起三日演 不如歸

亞洲電影院 奉天電車路 電(二)三七九一
六日至十三日 中聯新品悲劇
芳華虛度 高占非 陳燕燕 主演
下期 梨花夫人

天樂 城內小河沿胡同 電(四)二一八二
六日至十三日 中聯新品悲劇
芳華虛度 高占非 陳燕燕 主演
下期 注意佳片

天光電影院 大西關大街 電(二)三二七八
七日 八日 九日 公演
陸露明 楊志卿 主演
淚灑相思地 中華聯合公司出品
下期 薄命佳人 李麗華 主演

雲閣電影院 北市場 電(二)五三三九
七日 八日 九日 今天三演
新版 喜臨門 周璇 關宏達 主演
十一日起三日演 不如歸

光明電影院 勸業商場內 電(四)二一八八
七日 八日 九日
新華出品 玫瑰飄零 李麗華 主演
下期 新盤絲洞

金城有聲電影院 大西關大街 五斗居
七日 八日 九日 十日
聯合公司出品艷情偉大巨片 蕩婦 顧蘭君 主演
下期 夜明珠

保利他民
補血強壯
專治 貧血 衰弱 各種 虛弱
各大藥房均有發售
4-15

專門風寒救急膏藥

專治小兒氣卵
（藥名）延春補天膏
◎專貼 小兒氣卵 偏墜雙墜 大人疝氣 小腸串氣
◎定價●每張八元●每張四元
◎外埠函購請由郵局掛號匯款
用法簡便詳載說明書函索說明書附郵票六分
▲明遠堂藥房發行▼
奉天市小西城門南電車道路西 （電話）2-0041

理想的日語研究的雜誌
月刊雜誌（日本語） 每冊三角郵費一分 半年三元七角郵費在內 全年七元一角郵費在內
函購手續
發函所 善隣社 大連市若菜町一四三番地 電話（三）二五六五番 振替 大連四二一九二番

兒童良藥 輔兒康
清瘟解毒 散火退熱 調胃 通腸 利三焦
誠小兒保生唯一良藥

輔兒康乃兒科專家製成秦科優良特質柔和最合小兒體質凡三焦積熱諸般毒火及嬰兒初生諸毒口瘡牙疳唇腫痄腮十腫火丹白喉乳蛾痘疹癍痧積食痰熱喘急驚搐等症功效偉效誠兒童保生寶備之良藥也
價目 每袋定價國幣伍角
奉天大北關育生堂藥店

肺病吐血其效迅速
如蒙惠顧請先滙款
肺癆病不難治 益壽丹非奇藥
肺病藥
益壽丹

新京大馬路義和謙本店代理

肺癆菌繁殖於肺部所到之處便破壞損爛成空洞故極難治療益壽丹藥力直接達於患部而殺盡肺菌故無論一二三期肺病均能克奏奇效即無病者亦宜預防先服益壽丹以避免肺病之傳染可保終身無病延年益壽
從前死於肺癆病的都是冤枉死的目前患肺病都可以不死益壽丹治一二三期肺病有藥到病除之功數千年來無藥可治的肺癆病有了救星
定價每盒十二付國幣七圓
外埠函購加郵四角
發賣本舖 國瑞藥店 奉天市小北城門外西頭電車路道北 長電話(四)二〇四一番

各處代理店（一）
奉天市鼓樓東 同茂蚨
奉天市中街 天益堂
奉天市中街 中法大藥房
新京大和通 義和謙支店
安東大道口 瑞祥泰藥房
吉林河南街 民生藥房
西安中興大街 積盛壽藥房
齊齊哈爾西大街 德泰盛藥店
齊齊哈爾南大街 萬育堂藥房
齊齊哈爾中市場 和發源藥店
佳木斯德祥街 金石書畫社
新立屯 濟眾大藥房
凌源 濟生大藥房
東寧協和街 同和昌藥房
海城 高泰和藥局
新立屯 大德興藥房
梨樹小城子 永增福
虹螺峴 永興堂
醴泉 德生藥莊
通遼南大街 仁和長藥店
莊河縣 滿洲大藥房
滿洲里 興順公魁記
扶餘東街 志泰和藥店
撫順大馬路 信仁堂藥房
密山縣 德慶東藥店
北票諾爾街 泰和藥房
遼陽劉二堡 德興裕藥店
洮南鎮盛街 天育堂
輯安縣 太和堂
鳳城南大街 博愛藥房
遼陽大東街 崇盛東
鞍山明治通 同和昌藥房
鐵嶺中央街 農元藥房
鐵嶺中央街 義和堂西柜
鐵嶺中央街 廣增福
鐵嶺中央街 和發久
三江口中街 大興恒藥局
三江口中街 福增廣藥局
三江口中街 福德昌藥房
八面城中央街 和發增
八面城中央街 德慶同
八面城中央街 恒發堂
八面城中央街 元泰裕
鞍山鐵道西 紀五大藥房
開通南街 泰和誠藥房
開通東街 德泰順
開通北街 廣和堂藥房
齊齊哈爾正陽街 世和堂
齊齊哈爾南大街 吉發合
齊齊哈爾南大街 萬盛堂祥記
洮南四緯路 萬育堂
洮南六緯路 增順隆藥房
洮南五緯路 恩富藥房
洮南五緯路 德慶仁藥店
鞍山錦豐街 賀和堂
白城子中央路 裕生堂藥房
白城子中央路 和發長藥房
白城子中央路 和發順
白城子中央路 和發久
昌圖縣 順記大藥房
昌圖署西街 興濟大藥房
昌圖署西街 元泰裕藥店
昌圖中央街 大和東藥房
昌圖站前大街 廣增義
昌圖站前大街 慶增義
開原城南街 元慶長
開原城南街 保康藥房
保康站新市街 聚昌源
保康站新市街 萬裕合
保康站新市街 合記藥店
黑河市 大同西藥房
鄭家屯西街 東英藥房
鄭家屯西街 廣生堂
鄭家屯東街 德慶會
大賚 增順興

盛京時報

發行者 康德新聞社 新京特別市中央通四三號
發行所 康德新聞社奉天支社 奉天市大和區西町九號
報費 每月一圓五角 每份六分 國內
廣告每行 一圓三十二(字)長期另議

魁 滋陰補腎 補腎健腦藥 丸
魁仁藥店 奉天市小東街三段一二八號

駕臨東洋人纖會社
御巡覽各室異常熱心

宮內府發表（五月六日午後七時）

六日午後二時
皇帝陛下自御泊所　啓蹕、同二時二十分
御臨東洋人纖株式會社、聽取稻田取締役會長之概況說明、由作川專務取締役先導、視察工場內部、同三時三十分　歸還御泊所、同七時在御泊所內
賜小磯朝鮮總督、板垣朝鮮軍司令官、後藤鎮海警備府司令長官、山田朝鮮總督府鐵道局長、新貝朝鮮總督府司政局長、高橋朝鮮第四十一部隊長、丹下朝鮮總督府警務局長、中井朝鮮憲兵隊司令官、白石平安北道知事、大島京城地方鐵道局長等晚宴

帝顏爽麗國旗飄揚
御巡狩第四日行事

皇帝陛下於此戰時下、垂念纖維資源罷見之人造纖維生產狀況、乃於五月六日午後、駕臨滿洲唯一之纖維工場、位於安東市大東港地區之東洋人纖株式會社、是日
皇帝陛下精神英爽、午後二時、賜熙宮內府大臣等員扈從、乘御用車自御泊所啓蹕、臨港之道路上、潔無纖塵、而潮風颯颯、綠柳搖金、路側更有安東縣公署、大東港建設局、安東洋灰工場各職員之堵列奉拜、二時二十分　獨抵東洋人纖會社、是際會社之門前、滿日國旗沼展翻飛、日滿兩系之技術工員、並國防婦人會員、亦整列門前、恭謹奉迎、
皇帝陛下於正門前　降車後、即　賜稻田取締役會長之先導、　步入設飾一新之便殿休息、更　賜稻田取締役會長、作川專務取締役、吉川取締役、大熊監察役、計野工場長等會社之重役、單獨觀見、沐得觀見光榮之稻田取締役會長、謹奏事業概況、繼即恭謹先導、
皇帝陛下步入陳列室、　御巡覽會社製品、短纖維試驗裝置之操作實驗、次仍於稻田取締役會長先導、
皇帝陛下乘御用車、　駕臨「巴爾普」開俵室、浸漬室、粉碎室、硫化室、熟成室、紡絲室、精練室、乾燥室等處　巡覽、當由稻田取締役會長、對人造纖維生產工程、於　御前恭謹詳細陳奏、
皇帝陛下對裝置精巧人纖工場　巡覽之際、異常熱心、更對技巧熟練深沐　御巡覽光榮之男女作業工人、屢承　御目視注、午後二時四十分、
皇帝陛下遂於全體會社員奉送中　啓蹕、午後三時三十分、　駕還御泊所、

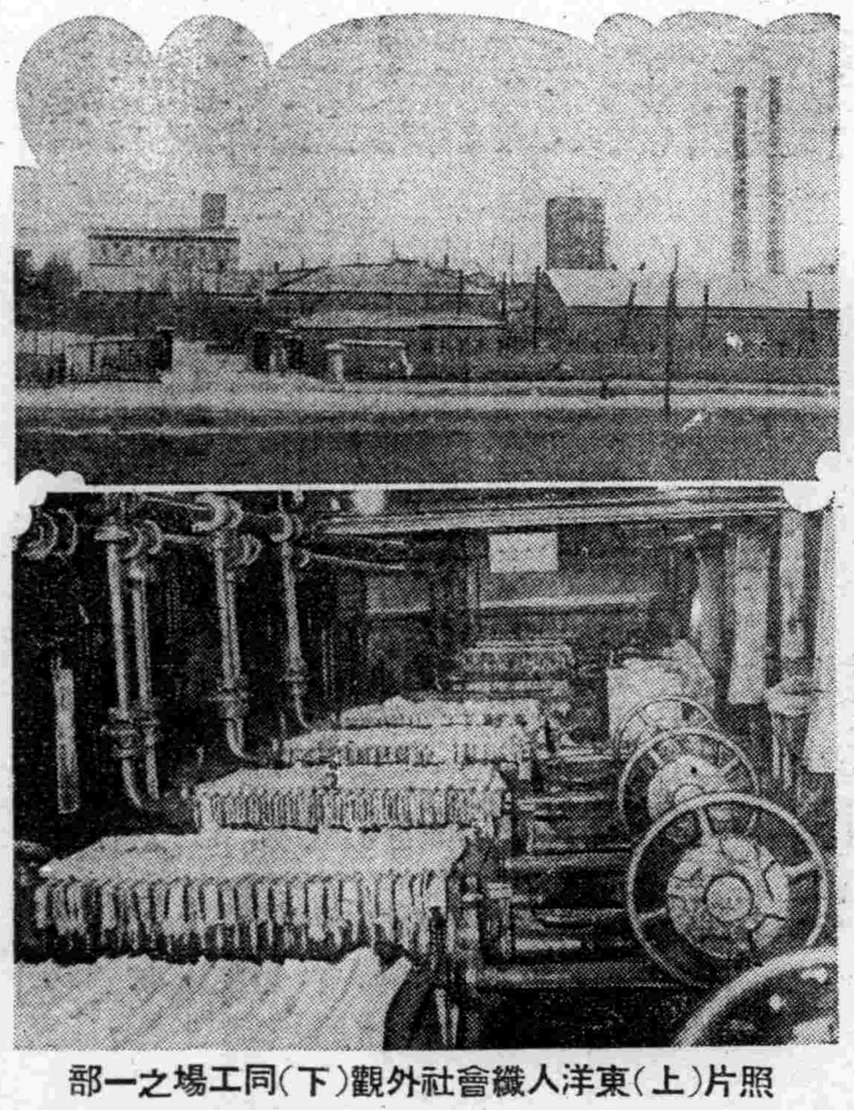

照片(上)東洋人纖會社外觀(下)同工場之一部

皇后陛下賜下令旨

【東京六日電】畏蒙
皇后陛下、六日臨御第五十一回日赤總會、
賜下左記可感之令旨、而由閑院總裁宮殿下奉答、

令旨

茲臨日本赤十字社第五十一回總會、告爾各員、顧本社總裁以下不斷努力、其基礎逐年愈加鞏固、其事業益益充實發展、深爲欣快、今觀同大東亞戰爭之進展、不論戰場、槍後、均待本社之活動、希望各員鑑於現下時局之重大、宜一致協力、以向本社使命之達成邁進、

感泣帝恩精勵增產
原料藥品咸係國產
確保我國被服資源之東洋人纖概況

畏蒙　帝室聰睿、垂念纖維工業之振興、而深沐
皇帝陛下御臨光榮之東洋人纖株式會社、實上下全体、實不禁恐懼感激之至、以是該社五月之實踐目標、即爲"感泣　帝恩、精勵增產"而用銘以增產報國以發揮邁進之總力、該社係爲日本東洋紡績株式會社之人纖工場所移駐、自康德六年七月起工、至八年之二月、即行開業、是滿洲國唯一之人造纖維工場、此工場位於安東市浪頭區資江街、爲大東港地區建設工場之嚆矢、於此戰時下、更在確保被服之資源而衡應纖維增產之國策、目今該社對人造纖維之生產能力、日益增加、已能達至供給全滿需要量之四分之一、近日對工場復計畫擴充、自信對將來增產必更能進一步達成、

東洋人纖既於安東在地利上、獲相當實現、其使用原料之「巴爾普」並需要藥品、咸係國產、且其出產人造纖維之品質、可以媲美歐美及日本、實爲我國人造纖維業飛躍發展之明證、惟人造纖維之起始、乃係歐洲大戰中、德國爲補足棉花羊毛之不足、而以人造絹系、纖製爲人造紡績用之纖維、而後逐次加工而成爲被服之原料、及至大戰之後、國內之被服資源不仰賴於國外棉花羊毛之輸入而努力於人造纖維之研究、如今已有如此良好之成績、人造纖維不祇有保溫性與柔之感覺且其有棉織物與毛織物共通優良性質之製品、親邦日本、亦於國策見地、對人造纖維、不惜餘力、加以研究、多年於茲、成果昭著、而今在戰時之下、更由於其品質之良好、已成爲國民被服之主要材料、我國在國際情勢轉變中、並伴隨近年來人造纖維之需要增多、於是愈益加增產、我國對人造纖維主要原料之木材、豆稈、大豆蛋白等品、生產豐富、如今以木材製之混紡、人造纖維、大豆蛋白、而製成之羊毛代用纖維、其機能度、保溫性、皆合乎理想、且其原料之大豆產、而我國能佔全世界之六成、而木材『巴爾普』亦極豐富、以是我國人造纖維業之前途、洋洋可期、而無原料缺乏之感、現時國內各紡織工場、皆採用人造纖維、而停業中之工場、亦正混花開業、以確保之後國被服之資源、更進而實現纖出於大東亞共榮圈內之偉大理想也、

謝氏任日公使

【南京四日電】國民政府此次起用青島特別市總務局長謝祺元氏、爲新駐日大使館公使兼參事官、並任命總務司長朱璞、以上同於四日行政院會議正式決定矣、

欣覩日菲提携實狀
首相發表訪問談話要旨

【馬尼剌六日電】菲島訪問中之東條首相、於六日午前十時五十五分、曾與巴爾加斯菲島行政長官作事懇談、然後發表談話如左、東條內閣總理大臣兼陸軍大臣談、此次造訪當地、除親察新菲島之建設實狀外、更爲犒勞獻身於日菲兩民族渾然一體建設新秩序及向大東亞戰爭完遂途上之邁進者、同時更與各要路人員實行無隔意之懇談、此次一觀菲島官民協力一致與日本提携努力建設新菲島所收到之實狀、殊爲感謝、就中巴爾加斯長官及各行政府長官等、頗能明察大局、不顧一切毀謗之危險、挺身於菲島之建設、對此等識見與勇氣、自大東亞興隆及菲島之保善發展言之、殊堪慶賀之至、至此次戰爭之目的、厥爲排除美英荷、使大東亞民族各得其所、使立脚於道義而建設新秩序也、美國之領收菲島、全然係撤消菲民對民衆之幸福毫不考慮、且擬以菲島作其地以侵略東亞之精神、所以、彼等雖誇示物質萬能、而實缺乏國家之建設與發展、消極質實剛健進取之氣魄、僅以空虛立之美名加諸頭上而已、對菲島之經濟自立毫不企謀、僅以獨立之時期爲口實遷延、恐怖菲島民族之自覺與發展、務企至化爲國之殖民地、以作東亞侵略之根據、菲島與日本自古即有非常密切之交通與
次、

眞摯誠心誓作決議
決議文

【馬尼剌六日電】在菲島民衆感謝會席上、由亞基諾菲島奉仕團事務總長朗讀之決議文內容如次、
一、於菲島之美軍、自完全無條件降伏後、至今已越一年、於一年中新菲島於大日本之高邁理想、光輝之政策、而菲島軍政監部之不斷指導、絕大援助之下、而行刷新民族的團結精神、及經濟的再建之明顯化、並示積極的進展、
一、在議會席上之聲明上、表明對於菲島、菲島人之眞摯愛情之大日本帝國總理大臣兼陸軍大臣東條英機閣下、親身視察菲島者、對於菲島、實具有重大且劃期的事情、
一、大日本帝國、依菲島派遣軍及菲島軍政監部、爲菲島、菲島人之安寧幸福、而採取寬大仁慈之政策、因之、菲島人、於馬尼剌市普西德公園、盛開謝集、表示敬畏且誠心誠意之感激、而行決議、同時、在此嚴肅之大會席上、菲島人對獨立之榮譽予以最善努力、此即盡即應完遂大日本帝國之大東亞戰爭之最善協力途上逢遇之障害之決意、對於大日本帝國之仁俠的指導及寬仁之政策、菲島、菲島人、謹表不滅之感謝、以上爲決議、

菲島民衆大會

共協力完遂聖戰
期待迅速獲得獨立榮冠
一片感謝聲中之東條首相演說

【東京六日電】東條首相、六日於馬尼剌市普西德公園之馬尼剌市民感謝大會席上、親自對於菲島民衆、有所演說、東條首相在該演說中陳述曰、
『本人前於第八十一回帝國議會席上、曾代表帝國政府、對於菲島獨立、衷心力期擊協力之實、一再聲明、務於迅速時期、使之獨立、而此次來到現地、接觸諸君邁進建設新菲島建設之實相、接觸對於帝國協力之熱意、於茲對於日前之聲明信念愈益鞏固、』首相所言、蓋指去年一月二十一日帝國議會之允許菲島獨立聲明、一月二十七日帝國議會再確認該聲明、此次接觸現地結果、更認識民衆之熱意、三度確認允許獨立聲明、於是菲島獨立、更見諸一步前進、東條首相在該演說最後陳述云、
『菲島民衆、更須積極的協力完遂大東亞戰爭、期待早日迅速獲得獨立之榮冠、』
藉此次東條首相訪問菲島爲契機、菲島民衆之協力日本、將更形熾烈、新菲島建設、當期待飛躍的進展也、

國共磨擦益甚

【南京五日電】國共兩黨、今日仍相政爭、宋少式寧是以近聞中共軍事委員會總參謀長葉劍雄、四月二十日、偕同林彪、前往重慶、會見蔣介石、協議屢次要請以未解決之改善中共軍給與問題及解除封鎖之調整事項、大要如左、
一、改善中共軍給與及支給援蔣兵器中必要之兵器
二、開通延安與蘇聯間陸上交通線、
三、爲謀西方的防衛之完璧、應對美國借款、一部赤區軍費、
四、解除對中共軍封鎖、

美煤田工潮
僅一時中止

【布宜諾斯愛里斯四日電】紐約來電＝美國東部煤田之罷工礦工、因接受煤礦工組合長路易士之指令、至十五日之期限、一齊復業、路易士三日夜於紐約、發表關於罷工交涉、勞動組合側、對其要求、並未讓步、言明如左、
本人與政府交涉、煤礦工組合向煤礦主側提出無條件增加工資之要求、決貫徹始終、內務長官伊志克志今後必出頭斡旋、雖然罷工一時中止、但組合並未承諾不再罷工之口約、

社說
日首相訪問菲島

日本爲扶植大東亞各民族的獨立、所以行大東亞聖戰。把百年來壓迫民族的美英勢力、根本掃除淨盡。一面努力援助各民族、使之恢復自由、各得其所。這是日本與亞的眞精神。菲律賓島去年經日軍之手、脫離美國羈軛。該島行政長官、對日本因深爲感激、但其建設機運、進行遲遲、殆由於久經欺壓、一時未易伸展、是以日本東條首相兼陸相於去歲佔領全部菲島紀念日的前日、躬親赴馬尼剌訪問。視察菲島軍情軍政狀況、並與巴爾加斯行政長官作無隔閡的懇談。表示期待菲島迅速獨立的眞意。

要完遂大東亞聖戰、要確立大東亞新建設、必須東亞十億民衆、結成一環、纔能努力奮鬥、奠定確固不動的基礎。東條首相之訪問菲島、無非這個意思。要各民族均行明白、纔能崛起。故不斷軍政如何繁忙、於三月中旬訪華。予國府以各種獨立援助。復於四月初訪我國。更有許多獎勵。相距未及兩月。首相三度波海奔波。原是爲整個大東亞謀建樹。怎能不令人欽佩感激呢！

雖然在東亞內的國家首領、交際往來、不足爲奇。尤其在大東亞戰下。如國府汪主席的訪日、緬甸巴摩長官的訪日。現在日本青木大東亞相的訪南方。都是爲建設共榮圈。不過日華已共同作戰。日滿復生死勿離。最緊要的就是與南方民族作直擊之提携。况東條首相對於菲島、曾在八十一次帝國議會聲明。『期待菲島獨立迅速實現』。今次訪菲。藉以更加鼓勵。六日在羅內將公園受菲民衆歡迎感謝大會時。東條首相講演的大意。也就是這個意思。使菲島民族盡忠當前應盡的義務。確立治安。協力建設。鼓勵菲島民衆之自覺。首相之訪菲島。殆欲其奮勉勤作。起而作南方共榮圈有力的一翼吧。

終之東條首相的訪菲。並不是要菲島民衆感謝。是要菲島民衆具有興亞的眞精神和眞姿態。使美英不得在東亞再伸其魔手。一掃從前的美國主義。養成剛健進取獨立不倚的意氣。纔不負日本扶植東亞各民族眞意。建設新菲島。日本且不吝予以絕大援助。反轉來說。大東亞聖戰的完成。共榮圈建設的完遂。菲島也得擔負相當的責任啊。

攻陷克島一週年

克島是克列西德爾島的簡稱。雖是菲律賓羣島北部的一個小島。好像是無足重輕。但是美荷若以該島爲據點。來作最後掙扎。縱不能當日本皇軍鐵袖的一觸。要亦足以血戰一時。所以日軍於佔領巴坦半島以後。未及匝月。即於去年的五月五日。在該島敢行敵前上陸。當時消息傳來。吾人已知克島之陷落。僅剩時間問題。果然於上陸後兩日的七日。即以攻陷聞。光陰荏苒。倏忽經年。一爲回憶。果蘇城如昨日事。足徵攻陷克島。歷久常新。在興亞史上。不特爲可紀念的一日。實爲光輝燦爛令人永久不忘的一日啊。

怎麼這樣的一個小島要如此重視呢。因爲地處衝要。既可控制巴坦半島。又可扼住馬尼剌門戶。不論攻和守。克島都佔優越地位。在一八九八年美西戰爭以後。當地人民。曾恃該島的天險。抵抗美軍。支持至三年之久。該島的難攻不落可知。其後美荷佔領該島。以鉅額美金。秘密建設防禦工事。使克島完全成爲要塞。爲防衛菲島的總樞紐。不意日軍攻陷菲島。竟不從克島入手。直至菲島席捲無遺。再將孤立無援的克島。用巧妙戰術收歸掌握。設非日軍勇猛果敢。神出鬼沒。安能將世界聞名的要塞。垂手而得。致美荷爲之喪膽而一蹶不振。

美荷在南洋既喪失其要塞。并失却其根據。縱然拉攏英荷。恃其海空軍的優秀。迭次在西南太平洋企圖反攻。結果徒傷艦艇飛機。卒不得在南洋一逞其欲。美軍的脆弱無能。果然完全暴露。要亦天奪其魄。使之淸償其在東洋積年的暴戾恣睢。不然日軍已奪有非律賓全島。蕞爾的克列西德爾。若視爲無足輕重。不必加之。其勢力在南洋固猶未廓淸。該島且將被美荷據以吞活動。去年今日將克島攻陷。是大東亞的成功。屬在大東亞的人民。對茲克島攻陷紀念日。那有不益加奮勉。來協助東亞共榮圈大業的完成呢。

首相之演說詞
由麥克風向本國放送

【東京六日電】東條首相之話語、遠由菲律賓馬尼剌傳至、其言大致謂自大東亞戰爭勃發以來僅歷一年半、即展開豪壯之建設、今觀此再建之菲律賓之眞姿、實覺欣快、當此與敵美英激鬪方酣之際東條首相越南海而至菲島、旋即由首都馬尼剌向祖國日本從來歷史之第一聲、誠可謂日本皇國以來之一大快心事也、日本放送協會決使錄音陣容全体出動、將此値使得紀念之第一聲收於麥克風中至今日午後八時之報道時間、即向全國廣播、

會見村田顧問

【馬尼剌六日電】東條首相、六日午前九時四十五分、於馬尼剌旅館、會見村田菲島派遣軍最高顧問、聆取詳細報告現地產業、經濟現況、次更懇談今後施策方針、約一時間久、

由美英榨取中救出
菲島行政長官衷心感謝致詞

【馬尼剌六日電】菲島民衆感謝大會之巴爾加斯行政長官之感謝之辭如次、
對於閣下、當此時局公務繁忙之際、而能賜以菲島訪問、誠爲菲島民空前未有之光榮、菲島民衆實表深甚之感謝、小官謹代表菲島民衆慶祝閣下之到來、同時以菲島民全体略表滿腔之歡迎之意、一年前日本帝國之軍隊於菲島擊碎爲侵略之美軍時、日軍對於從受欺騙致與日軍繼續悲劇的抵抗之菲島軍、早棄征服者之權、不以主人自居、而以助言者輔導、不以征服者自若、而以兄長與菲島民接觸、是以吾等對此無限之恩惠、爲向閣下表明永久之感謝起見、乃於今朝齊集此處對閣下致禮、同時并向閣下表示由衷心對於大日本帝國之深切謝意、蓋我等久爲美英之帝國主義所束縛、而日軍一至我等始得解放而將我等由美英之搾取中救出者、亦日本也、換言之亦即當我等爲政爭而互相反目、爲猜疑詐術所困擾、而化爲羸弱、致漸趨於富於劣等感之卑屈民族之際、日本竟將吾等昂揚起來、更富我等化爲東洋之孤兒或亞細亞人種中之『美國之兒』、於外國文化中忘却自己固有文化之時、日本能啓蒙我等、指導我等、育成我等、以至將我等引至大東亞共榮圈之一員的位置、此皆日本對我等所與之恩惠也、我等勇敢之祖先、向來不惜流血而憧憬之獨立、實由於閣下之歷史的聲明、方得實現者也、故於菲島之日本之光輝政策、對於菲島民、徒能激起極端之感謝之念、而以至大之感謝之念、邁進現下之戰爭完遂、凡此盡爲即應大日本帝國之遠大之理想熱意而奮起者也、我等爲大東亞聖戰之完遂決計提供菲島之一切物質及精神之資源於大日本帝國、我等并非僅以宣誓表明單純之感謝之意、我等均以爲日本之勝利即菲島民之解放、我等確保於大日本帝國之指導下、能成爲獨立之國民、達成眞正之目的、

菲島行政長官
訪問東條首相

【馬尼剌六日電】巴爾加斯行政長官以下各部長官、六日午前十時五十五分赴宿舍馬尼剌旅館訪問東條首相、對於此次首相蒞菲、表示滿腔敬意後、關於行政府管轄事項、詳細報告菲島建設狀況、東條首相、訓示帝國不動之方針以後、並犒巴爾加斯長官以下行政府首腦之勞、切望對於今後之菲島建設、奮起努力、懇談約亘一小時許始畢、

節節制壓逃避無路
冀西軍區作戰綜合戰果

【冀西前線〇〇電】日本擊滅冀西軍區之銳鋒、戰果逐日增大、分散些許兵力彷徨於包圍圈內之敵軍、縣在各處、成爲日軍精銳之好餌、節節制壓、第三軍分區、殊現出瀕死之形相、茲誌各部隊之戰果如左、
一、阿久刀川部隊、四日以當縣爲中心、掃蕩包圍圈內之南部一帶中與約三百敵相遇、加以猛攻制敵殲滅、敵遺棄屍体二七、日勤步槍二、步槍彈二九三、迫擊砲彈二二一、卓擊戰果、又該部隊於四日中、覆滅敵被服廠及倉庫各一、
一、進藤部隊、四日掃蕩包圍圈內東北部神南鎮（當縣北方三五公里）西方、敵棄死屍二、捕虜二、輕機一、步槍一、擲彈筒一二、電話機一、及其他、
一、川原部隊、是日在南旺（神南鎮南方）附近、擊滅敵殘兵、捕虜冀中第七分區十二團營長、此外且收步槍四、手槍二、地雷七〇之戰果、
一、山本部隊、掃蕩大嶺午（神南鎮東南一〇公里）附近一帶、擊潰敵兵器廠軍事施設、俘四日中、敵之遺棄死尸三七、捕虜二、迫擊砲三、步槍三、手槍七、手榴彈三六、卓擊戰果、
一、石川部隊五日淸晨、在西唐梅（神南鎮南方一公里）西方、發現隱匿岩窟之敵、敵遺棄死体八、步槍二、手榴彈六、
一、安信部隊、五日夕刻一舉擊滅（栄渡神南鎮東南七公里）附近之部落內敵軍、敵遺棄死体九、捕虜一六、步槍八、捷克式機槍一大收戰果、

羅斯福親致書翰
要請斯達林議長會談

【布宜諾斯愛里斯五日電】美國大總統羅斯福、決定以原駐莫斯科大使焦甍戴比士爲特使、向莫斯科派遣、該特使攜帶羅斯福之書翰、向史達林議長投遞、與李特維諾夫同道、近將由華盛頓出發、羅斯福在該書翰內言、爲行『特別討議』、要請與史達林議長會談、並對英國首相賈齊爾、亦有招請參加會議之意向、會議之東所及其他、一任史達林議長決定、羅斯福已於四日招請英國大使亨利法克斯午餐、行會談、關於與史達林議長之會見計畫、美英兩國政府間、已充分討論、關於會談之內容、紐約泰晤士報、發表官方消息、『羅斯福於加薩布蘭加與賈齊爾會談後、希望再作同樣之協議』、又桑諾希濫報發表半官式消息、
『羅斯福以與史達林議長雙方檢討諸懸案爲主、但於此三頭會談、關於日本政府及其他太平洋問題、蘇聯之態度、討議與否、美國政府一切避免言明』、要之、以蘇聯與波蘭兩國間之紛爭爲契機、反樞軸陣營之對立表面化、最後之手段羅斯福企圖與史達林議長會見、同時對加薩布蘭加會談、歐洲重點主義、澳洲政總與軍邊政權等、均表不滿、是以反樞軸陣營之作戰計畫、有再加檢討之必要、

青木相視察查加達島

【查加達六日電】軍政監部發表（五月六日）視察南方地域之青木大東亞相於五月二日午前十時半由空路抵査加達訪問最高指揮官實行來島之致辭後即於軍政監部聽山岡崎軍政監說明之軍政狀況、其後巡視飽果爾植物園班頓、蟄克查加達茲巴亞等各地已畢即於六日由空路向〇〇出發矣、

馬滋爾敵施設
被樞軸軍破壞

【柏林五日電】總統大本營四日正午之戰況公報稱、樞軸軍對突尼斯要戰線之馬滋爾軍事施設、與以徹底之破壞後、而撤收矣、

僑美日人飲茶
已不成問題矣

【沮利克五日電】萬國赤十字社本部發表稱、日本赤十字社、經由羅馬經里斯送往美國之茶葉二百箱、已配佈於該國內之日人抑留所矣、對各人日常之飲用非常充分、

最適於吸烟人之
スモカ牙粉
「スモカ」牙粉　吸烟人用之　最爲適用　因其能除去牙上斑駁及一切腐質廢物　極爲容易　而毫無損傷琺瑯質之虞也　吾人吸烟日久　則必致牙齒腐蝕　口生惡臭　食慾減退　若用「スモカ」牙粉　自然能去此病　並可使牙齒瑩潔　而有光輝　使用刷牙子之際　必須向上下豎刷之方好　吸烟人用此牙粉　固有此奇效　即不吸烟人用之　其效尤甚偉大　且「スモカ」牙粉加以適度之潤澤　能防止飛揚　每罐足用一個月　多則浪費
滿洲生活必需品株式會社

最効的濕布藥
適應症　打撲・捻挫　神經痛　扁桃腺炎　中耳炎
疼・腫・熱　立刻消滅
本劑爲日本唯一之特許濕布藥，其主劑「基本十綜合元素」有獨特之物理與藥理之相乘作用，能消炎、鎮痛、解熱而固是直接滲透皮下，作用及患部，上記諸症之激痛，腫張立刻就可鎮靜緩和。
而且無副作用之害弊，用法簡便藥價低廉
碎末　鹿濕面
大木合名會社　東京・神田・錦町
大木製藥公司　北京東安門大街

清涼爽快痛苦若失
偉哉！一滴的靈效
主治　沙角炎眼爛眼脂視淚　膜球力　白通衰　眼班眼花眼紅眼弱眼
不痛不麻奏効如神
大學眼藥
明眸流麗　賴此一瓶
發行所　奉天・常盤町　滿洲參天堂株式會社

增强鑛工生產

開省下職場關係事務長會議

協和會奉天省本部、對應興亞奉公總動員運動之澎湃呼號、及鑒於戰力增强之鑛工生產職場所有積極的會運動的展開實績、該本部曾於中央本部主催之鑛工增產指導員會員參加、並於職場實務指導鍊成大會舉開之際、更與勞務興國會、相互協力、對於各職場實施職場秩序確立運動、已誌本報、即以該運動、配備生產職場之會組織、企圖形成生活與的會運動發揚、據各地之現況情形、遂實嚴定之方針及實施要綱、使邁至萬全完善之域、因此、該本部於六日午前九時、在該本部三樓大會議室、招集省下關係各市縣事務長十一名、舉開省下職場關係事務長會議、屆時、於國民儀禮後、即關於省下職場分會規則及運營方針、相互協商、共同檢討、至其詳細、俟訪再誌、

王道警察負荷至重

整備綱紀確保人選

黑河省王督察官發表談話

【黑河】有公暨警務廳、自建設督察官室以來、對於國防警察綱紀之肅正、曾不遺餘力積極進行、因此不逾匝月、警察綱紀既得刷新向上、而關各個之素質、由省縣督察陣容之强化、果敢更得指導邁進優秀之途、對此省警務廳督察官王本富氏、並以談話如下、

警察乃由國民中、依其志願而選拔者、觀其言語行動、則可知其國情勢、警察爲國民之表率、國家社會之底力、比概非虛言、誠社會人士所公認者也、尤其我國警察之使命、不獨爲維持社會安寧秩序、且於有事之秋、尙須組織作戰、所謂內負保安社會之責、外荷衛土禦敵主任、此實我滿洲帝國王道警察一大特色也、其他如援助行政、調查戶籍、整頓交通秩序等、亦爲警察應擔之重任、由此可知王道警察負荷之使命、既重而且大、因此對其素質之提高、廉潔奉公精神之養成、實不可稍予忽視、而力當施行者也、今次政府有鑑及此、故於本年頁各省市縣旗、一齊斷行督察制度、決課與我等之大職、本省位於國防重鎭、顧現地之要請、依中央命令、是乃確輸於省設督察官室、且於各縣置督察室、各室滑派二名乃至三名專務督察職員、從事警察綱紀肅正之督察任務、又於此轉時局下警察紊亂綱紀一事、如經濟事犯不正受賄、口爭暴行、賭博害亂之發生、雖亦時有所聞、但推其所以潰職之主因、實率由奸商惡徒促而致之、此點殊覺遺憾、無論自於何種方面言之、必然爲警察綱紀肅正之徹底、故斷乎根絕各種不正之誘惑、今後倘有發現、即對雙方嚴重處分、決不寬恕、督察方針以發見善良警察獎揚爲主、以摘發違反綱紀者爲從、所謂信賞必罰、此誠遂行上之先要、是希省內商民、一體反省嚴肅再局、茲當本省督察制度初創伊始、爲期警察綱紀肅正成果、我督察嚴行採取之主義也、再者我國官界所發生之少數紊亂綱紀者、當然不獨全國警察者、然而警察既爲國民之中心、對本報設者發表談之表率、社會安寧之維持者、念以時局國家爲懷、協力援助督察行政爲盼、

國婦支部役員會

討論省下各支部進行事件

國婦奉天省支部、五日午后一時在省本部長室召開支部役員會議、遂行討論關於本年度省下各支部日滿系代表者大會舉行之件及協議關於左列之事件、

一、關於全滿省本部副長會議之件(預定於五月廿日在中央召開)

一、關於決擇定同上出席者之件、

一、關於選出奉天省聯協議員之件、

且省下支部代表者大會、預

新制鑛業規則說明會

省召關係者進行懇談研究

奉天省公署經濟科、爲適應決戰時之要請、特致力於鑛業之開發、而近五六兩日、更於省公署禮堂內、舉行新制定鑛業規則說明會、就炭鑛發物取締規則及炭鑛警察規則、召集省內各鑛山代表及鑛警保安擔當者約五十名出席、第一日小時由中央師有計中心、進行懇談第二日當說明保安取締規則並行懇談、詳細、次以鑛山側之意見爲旨及規則內容、微如重要地下資源增產確守之取締規則也、

有經濟部鑛山司小柳事務官、外鑛山關係官、省側莊司經濟科長、藤田事務官、鑛山側奉天、四平、安東三

致力鑛業開發

强化國民教育鍊成

大連市制定學校查閱要項

【大連】大連市役所學務課、爲期將來東亞共榮之確立、對於少年國民教育鍊成愈加重視强化、擴充本年度各國民學校教育、向後自十月起、約每兩個月間、將有一同學校查閱之施行、查閱之目標及要項、有如左記之要點、

一、胸以鍊鍊萬全之皇國民、一、陶冶兒童以擔擬大陸發展之志願、

三、注入兒童以世界之地位、把握皇國之使命、

四、決戰下兒童之學力及體力之養成、至於查閱之要項爲、

一、學校經營並學級經營一年度努力之要點、

二、學校長一年度之努力點及學校目標之經營日程作成以提出之、學校長於查閱前將學校

經營方針概況報告之、清掃作四、日程中之朝禮、清掃作業、學校狀況、團體訓練之件、

五、查閱委員爲學務課、十木課、會計課、職員、以及宜適之學校長囑託之、

圖援護圓滑進展

承德舉開縣旗主事會議

【承德】軍人後援會熱河省支部爲發揚援護精神以衣完成救濟使命起見、對於事業之推進需盡全力期其進展、爲圖策定援護事業計畫、舉開第四回縣旗主事會議、各縣旗主事、均參加會議、第一日之五月二日、午前九時在協和會省本部會議室舉開、全體集合後、國民儀禮、致詞、齊唱國民訓及會訓、會長訓示、理事長指示事項、午後一時再開、首對資助員及寄附者處理暫行規程之說明、並會計處理說明、部會議室舉開、國民儀禮、默禱終了後、關係當局之皇軍、國軍、民生廳、協和會、及其他關係側分別指示、午後一

時之開會、首對業務關係事項之指示、次即質疑應答、第三日(四日)仍在縣本部舉開、午前午後均爲指示事項、懇則懇談、預定至午後七時散會云、

强化職場分會運動

特開省下市縣事務長會議

協和會奉天省本部、於六日午前十時起在省本部三層會議室、召開省下各市縣事務長會議、省本部側皆川副長及市縣側、奉天市本部小林事務長以下各市縣事務長出席、遂行討論關於强化職場分會運動及省本部重要指示之事項外、尤活潑展開職場運動、及其重要性、更協議於協和會與勞務興國會兩者之職場內、關於援護運動而之具體的方針、

普及隣組親愛精神

黑河舉開街民電影大會

【黑河】省地方巡回映畫委員會爲普及隣組親愛精神、作興省民農物增產信念、茲定五月三日迄至七日止、亘五日間假協和會館以小學生及滿系街民爲對象、實施第一回街民電影大會、是凡觀覽者大人、須繳鑑賞費三角、而一般學童則規定每人二角、對每日前往參覽之團體同會業已擬定如左、

五月三日惠永學校、四日興亞學校、五日國民優級、國高、教員養成所、六七兩日隣組街民一般、

熱河省聯日期決定

議案集中於防衛問題

【承德】集結省下各階級層之官民代表於一堂、研討我國境熱河省之根本的建設方策、其尙明朗國境完遂上邁進之本年度協和會聯合協議會、已決定於五月二十七、八、九之三日間、在省之熱河日由統監部青少年國代表之禮堂、反映非常時下分會代表二名、縣旗事務長會兩名之出席、並允准教育會代表委員三名、國防婦人特別允許科學技術、聯合部之一事、至於運營方法、則及協和團體等吹奏勇壯之音樂、以振響各員之精神、茲節誌省本部關於十年度省聯運營方針之主要部分如次、

一、事前措置

一、九年度事後處理委員會之開催、

一、縣旗聯之反省及對省聯意識之統一指導、

一、省聯議案整理預備委員會舉開、

一、舉開省本部委員會研究意識統一運營具體要綱及議案協議、點重對議案之積置、

要綱

一、治安肅正議案以集家自衛、防衛爲內容、努力徹底協議、

二、附以必要之參考資料、擔當說明議案者事先決定、

三、協議員廢止以前之參加證、而交與任命證、以昂揚其責任感、

二、機關協議員與分會協議員苦樂相共、

三、機關分會協議員皆以同志的態度而協議、以達成議案之目的、

議長、

議長以自縣旗代表中任命爲原則、苦無適任者時則由委員中任命、

免費調治施捨藥品

滿赤組織施療班

【鞍山】當本月九日舉開鞍山興亞盛廟期、滿洲赤十字社鞍山辯事處、特組織會場治療班、對市民以免費調治、及施捨藥品、滿赤對人民有此等恩典的德愛、將來定能獲相當的效果、而今年更對施療班之陣容强化、並命市內之各科醫院之職員、屆期臨場勤員、以期徹底達成滿赤的使命、

延、州廳警察部、爲防止該患計、假州廳第一會議室內開催講習預防對策、時有奉廳州廳衛生課長、內海警察部長、森脇大連寮病院長、

爲防止傳染病

當局協議對策

【大連】當此春夏交替之際、常有多種傳染病之蔓

昂揚增產信念

黑河開電影會

【黑河】爲作興街民興亞奉公精神、喚起農物增產信念、今次以黑河地方巡廻映畫委員會主辦鄰組電影大會、茲定在本月十七、八兩日在海城縣湯崗子舉行、將其日時場所、入場費並片名誌後、

一、日時、自八日迄至九日(二日間)每日午后七時開始、

一、場所、協和會館、

一、入場費、大人三角、兒童二角、

一、片名、滿洲全一卷、滿洲的產業讀本全一卷、滿映日報第二一號全三卷、

金屬獻納實施月間

義縣一般市民踴躍獻納

【義縣】協和會縣本部主催、於四月二十八日、通知各機關法團、關於金屬獻納、實爲當務之極、一般市民、對於大東亞戰爭之信念深切、於是盡力獻納、極爲踴躍、政府方面方、對於獻納金屬者、定予授與謝

督察陣容强化

【黑河】原擁國境警察隊警尉高桂氏、茲奉令榮轉省警務廳督察官室督察員、伴隨此次人事之充實、預想省督察陣容、必定日趨强化

植樹延期

【黑河】前此由協和義勇奉公隊聯隊本部、所規定之本月八日展開官民綜合的植樹運動一節、茲因隊工作員編成、並植樹準備事項尙未完竣、故暫延期二日、決定五月十日爲期舉行、

以及負榮平關東海務局檢疫課長等各委員出席、會討論對於在來苦力及新入滿苦力檢驗消毒、並預防注射等實施、此外關於隣接國間防疫連絡上、則以情報迅速、緊密、正確化等協議、

撫順版

康德新聞社撫順支局 地址撫順市西七條通六四 電話一二四六四號

完成統制經濟運營

撫市經濟防犯週間行事決定

撫順市經濟委員會、鑒於當此大東亞戰時體制下、爲謀國民對時局之認識、及經濟防犯思想徹底普及計、必須由官民一體、打破國難之勢態、根絕其經濟事件之罪犯而完成統制經濟之運營、以期完遂興亞民族之聖戰、於五月十日起、至十六日止之一週間、對撫順全市、實施經濟防犯週間、實施之方法如下、

於第一日午前十時、各組合團體、各自齊集於撫順神社前祈願、而行根絕以私自買賣之宣誓、後由各組合幹部人員、隨行監視指導各業者、對價格之標示、是否實行、再由各組合長將其結果之如何直接向經濟保安科報告之、於此期間內、必須勵行價格之標示、計量之嚴守親切等事宜、務期發揚商業道德、且於第七日之十六日、而行從業員之教養、由午後七時起、日系於產業勞務處道場、滿系於商工公會講堂、由市長及各關係方面之講師、開催經濟講演會、

並於期間內、對業者之商各自裝飾防犯週間內、對業者之標語並須粘貼各種標語、所規定之標語如下、

一、遵守法制勿犯統制、

二、擁護法令以心護國、

三、感謝奉公生活簡素、

四、買賣遵守公定、

五、公平買賣遵守興亞之道義心、

六、貪而無謟富而無驕、但在以上之標語外、有新奇者、亦可粘貼之、

養成幹部隊員

選拔優秀隊員實施訓練

協和會撫順市本部、協和義勇奉公隊、撫順市總隊本部依時局之推移、入隊之使命重大、因不待言、尤以鄉土防衛之完璧、可謂爲隊之應賦課之最要事業、而不許一日之偸安、欲達成其使命固有種種要點、對滿系層之訓練、實爲喫緊之事也、訓練隊之基本趣旨、乃以養成下級幹部、期爲將來一般隊員之中核、而求其活動之意義、由各區選拔優秀隊員施與十五日至五月三十日、自五月十六日至五月三十日、爲本年度第三期訓練、業已選定對被選定之後、業員爲訓練生、雖思業務紛忙、然爲撫順國家之方針、新各方特別賀同、並希關於此項事業、加以格外協力、各商店被選拔之從業員、須對其按下記事項要、

一、入處期間照平常日出勤辦理之、

二、入處中之俸給希支給之、

三、勿以業務之障礙爲理由與當人身份發生不利事項

撫檢廳榮轉者履新

各界惜別赴站歡送

伴隨司法部之人事移轉令、撫順地方檢察廳、檢察官下田護、榮轉哈爾濱地方檢察廳、檢察官樋景慶、榮轉華州區檢察廳、書記官加世雲、官周文彥、榮轉遼陽地方檢察廳、書記榮轉奉天高等檢察廳、書記撫順地方法院書記官王關書、榮轉新京區法院、該一行於六日午前十一時十五分由撫順驛發列車、而行赴任履新、臨行時在站頭歡送者、有佛教會新撫順辦事處管武內歡美、及全體職會員、並道德會職會員等、於歡送之際中、而就登程之途、

配給市民膠皮鞋

撫市規定注意事項

撫順市經濟科、對市民配給膠皮鞋、規定注意事、爲期配給之公平、同配給票在市經濟科受有如下記之注意事項、

一、本次之割當中、在日鮮系配給之大運動靴及小運動靴、基於隣組人口調查以前之人口割當、在五月中爲定實施第二回配給、配給區並各區人口比率、對不足者、亦同是正之、

二、經由各變鄰組實施配給之、於此之際、區長、班長、組長必須將區民割當數發表、以期配給之公平、

三、本次之配給之際、特對去年度之未配給者行之、

四、對滿系配給品之五眼鞋及自由鞋、在去年度未配給區、本次之配給、以各區完了、

五、小運動鞋、基於日鮮系之小人數割當量、四歲以上入學爲止之小孩配給之、

六、團体配給票所有者、但學生用者由學校配給之、

七、市中居住者、無生計對之在下回考慮之、

組合員之區別、務須注意、

此爲西公園山巔之一亭、登臨其上、可飽覽市中全景無遺、且夏日納涼者多嚮集其中、蓋北無阻碍與高爾山相對、濃蔭蔽日、涼風習習、心目爲之一暢、但因東公園新闢後、頓呈門前冷落車馬稀矣、

炭都警鐘

▽…在炭都保事的案件、近

市署政務計劃

五月內決定應行者

撫順市公署、對康德十年度重要政務、按月別計劃、茲將五月份重要政務計劃事項列下、

總務科

一、增俸調查報告、二、語學考試實施、三、滿系補助公吏身訓練、四、滿規程改正、五、白休監督實施、六、重要政務月報作成、七、一般資源調查、八、軍用資源調查、九、自休防護檢查實施、十、附屬機關物品整理、十一、民衆工作實施、十二、弘報連絡委員會、十三、弘報生對策、十四、儀器業務

行政科

一、國民隣保組織確立指導、二、區事務員指導育成並區行政確立、三、福祉委員職務運用、四、社會事業並民間社會事業團體指導强化、五、救濟院組織整備開充、六、滿系寺廟整理、七、古蹟古物陳列館設立、八、孔子廟設立、九、藝文十、市教育諸研究會活動開始、十一、時局教育强化實踐督勵指導、十二、度初等教育教師許可並各講演會開催、十三、丁第一次預備檢查、

財務科

一、第一次追加更正預算書提出之預定、二、各種起債認可申請書作成、三、事捐賦課徵收、四、市民捐賦課令書送達、

一、人口分布狀態、基於配給業之區域的配給計畫、二、各區事務所商工公會及組合等配給事務委託計畫、三、民需用重要資材配給、四、住宅之公定家賃調查、五、米穀通帳發行、六、病蟲害預驅除實施計畫、七、國債消化貯蓄獎勵月間、企畫

動員科

一、勞務監察實施、二、勞務國運動之實踐、三、勞務管理並災害扶助狀況調查、四、婦人勞働力代替作業調查、五、農業勞働賃金調查、六、簡易宿泊所勞働者食堂計畫調查、

保健科

一、乳兒審查會開催、二、厚生淸潔運動並結核預防運動展開、三、防疫對策並施行、四、春期淸潔方法施行、五、火葬場並工業區新祭場新築、六、消化器系傳染病關係者對保商者檢索、七、夏期傳染病防疫對策驅除鼠及傳染預防官傳實施、八、對學生配付赤痢預防錠、九、傳染病院屋根兩側修繕工事施行、十、特種傳染病豫防計畫、十一、康生院上水道之一部壓水工事施行、十二、康生院目動車庫看護婦宿舍改造、

地政科

一、移藏關係申告受理並登錄整理、二、新地號番號及異動地調查、三、地籍查末登錄地調查、五、一般不動產登錄、

經濟科

神域淸掃工作勤奉日期變更

【遼陽】市街部、關於本年協和義勇奉公隊少年團、忠靈塔境內淸掃勤勞奉仕日期變更、分誌於下、

一、五月八日(土曜日)午前十時、一齊奉仕、

一、六月至九月之每月八日、隨時奉仕、

一、十月八日、一齊奉仕、

鞍山籃球大會現已開始報名

【鞍山】體育聯盟鞍山事務局、將定於本月九日午前九時、假鞍山神社下籃球場、開催全鞍山春季籃球大會、希望參加者、於五月七日以前、向市公署體育聯事務局報名爲要、

調查優級學生卒業希望動向

【遼陽】縣教育科、茲奉省令、調查關于國民優級學校卒業者(男子)及卒業希望者動向、上級校進學希望者、鑛工關係希望者、家事從事者、就其他職業希望者、應即列成表式、通令各國民優級學校校長、切實調查、限於四月下旬、呈報到縣、以憑彙轉、

無線電

五月七日(星期五)

晨

六、〇〇(新京)國歌、建國體操六、三〇(大連)初等日本語講座高宮誠廣七、〇〇(新京)報時、新聞、建國體操續(新京)吹奏樂一(新京)報時、新聞、建國體操續、愛國進行曲、二、愛國進行曲三、一億的合唱四、大陸進行曲五、太平洋進行曲六、

晝

〇(新京)報時、歌謠曲一〇、三〇(奉、哈)經濟通訊

(新京)報時、歌謠曲續(奉天)奉天大阪高島屋走國(大阪)一時、〇〇(新京)經濟通訊三、三〇(新京)新聞一、〇〇(奉天)經濟通訊(新京)、〇〇(新京)林之歌指揮者福尾二、文激攝續(奉天)、〇〇(新京)食料品小賣價格四、三〇(奉哈)經濟通訊五、〇〇(奉天)滿洲建國十年

晚

(奉天市)六、〇〇六、〇〇(新京)報時、新聞、子供新聞、交通安全週間、兒童時間一、新聞、〇〇(新京)中等日本語講座五百木元七、〇〇新奉報時新聞告知、夜間節目(安東)音樂、管絃樂團1、進行曲伏勝盃2明朗的眼睛3、入形的跳舞4、喇叭手指揮山下久六、〇〇(新京)〇〇報時新聞告知、明日節目、豫告一〇、三〇

(講興亞頌(七)(滿水居士作)丙伯芝(新京)新聞攝續(新京)對話劇日章旗下非律賓新京文藝話劇團編劇吳蔚導演續休攝續(北京)京劇講話築閒寄子(一八)徐鵬沅九、三〇(奉天)評詞五女七貞(三六三)宋楓賦一〇、〇〇報時新聞告知明日節目(新京)歌曲、滿國春色二、天涯歌三、發人忙四梅花曲五、解語花六、鳩船歌七、奉遊八、採蓮歌

撫順廣告欄

中和園劇場

六日起九日止 中國聯合公司 豪華巨片

一身是膽

國秋霞主演 下期 海棠紅 電話五二二四番

大同電影院

五日起九日止 中聯出品豪華巨片 愛無上佳片新片

白衣天使

周曼華主演 下期 唐伯虎 電話六二八四番

福興電影院

六日起九日止 國華公司出品

李阿毛與唐小姐

周曼華主演 下期 奈何天 電話二七二二番

大新洋行

營業種目

代用燃料 煤炭代用 廢油 車軸油 專門販賣

撫順市西七條通六四 電話五四四三番

奉天養雞農場

純白色萊克亨種初生雞分讓

價目 鑑別雄百羽百十圓 鑑別雌百羽七十圓 無鑑別百羽

奉天小西區北興街三段六號 孵化及事務所在地

印刷機

大連市日新街二二番地

興農實業公司

電話三-二三〇六番

失照作廢

啓者鄙人不王族公合地局發給洪縣堂更名鈐地照一紙、該照保坐落遼陽北白骨地拉廠原丈午字六十七號又編作乙字地三十一晌五畝一分東四三百六十弓南北二百五十二弓網一後無論落於何人之手概作無效特此聲明 通遼李相陶

失照聲明

啓者敵人將遼街西順區七班七組劉振領名鈐字第一二七號房基照一張南北長三十丈東西寬十丈不慎遺失閱後無論何人拾得應作無效特此登報聲明作廢另辦補發新照 聲明人劉振啓

聲明脫離關係

啓者敵人吳達人有伙東輻王素藝近因伊不安於室與韓德功勾正交私通並於最近又將敵人之錢欵騙去若干敵人故今決計與伊脫離關係今後伊在外發生任何事故概與敵人無涉特此登報聲明 吳達人啓

遺失聲明

啓者敵人存有康興公司股票之息摺甲字第一六一號乙字第一四七號共二百拾股不慎遺失除向該公司聲明補領外嗣後該項息摺無論落於何人之手概作廢紙特此聲明 康德十年四月二十二日 聲明人郁子記謹啓

父子脫離關係

啓者敵人之長子會陽國胡作非爲現已逃走無蹤不知去向事後在外無論發生何事敵人概不負責恐未週知特此聲明 遼陽縣沈旦堡會惠發啓

募集生徒

男女 短期速成 附設函授詳章付郵廿分 營口太康區美術照相院

電氣孵化

春雛預約

公主嶺市泰和成內 平安雞場 電話一三一

液香芳牌蝇蒼

殺蟲·消毒·防臭

滿洲生産新興商會 株式會社 新京大興路

滿洲助產學講習錄

招新生……半年畢業

滿文 助產學講習錄

助產士檢定試驗準備書

本會爲救國家重要而偏遠的滿洲婦女們特設本講習授以助產學知識、通信學習、女子不經入學、半年畢業、得以參加助產士檢定試驗可取得認許狀、若欲得到學力認定證、爲女子畢業後良好職業、前程遠大之良善實習介紹……簡章附郵票六分即寄

大連市松林町四六 滿洲助產學講習會 會長醫學博士 岩島愛三

新京商業簿記傳習所

函授部招生

函索詳章附六分郵票寄至新京中央郵局私信箱第一二〇七號本傳習所收

募集自動車運轉手

一、募集人員 鮮滿系若干名

一、資格 持有普通免許證及就業免許證並具三年以上之經驗者、

一、年齡 滿二十二歲以上者

一、考試期日 康德十年五月二十五日午前十時

一、受付地址 小西邊門外交通會社教習係

右希望者務於考試日期前攜履歷書附最近像片至受付地址接洽是荷

奉天交通株式會社

業公告

株式會社 瀋陽商業銀行北關出張所開

本行北關出張所之設立業蒙經濟部認可在奉天市北關區大北街三段、第四拾五號爲營業場所定於康德十年五月七日實行開業即希惠臨指導爲荷

康德十年五月六日

株式會社 瀋陽商業銀行 董事長 丁廣文

幸福

如能成爲永久幸福如不能忍苦修久是苦敵人前數年因病吸鴉日久成癮戒除苦無良策幸友人介紹在奉天市工業區二馬路林川醫院治病忍痛戒除該院長及大夫諸人熱心診治約二十餘日痊愈無回復出如再生真屬無幸特此登報想同癮患者務須前往該院戒除以免終身之苦微表申謝

敵人 李玉山鞠躬

神靈子保險卦

新到 相士

占課奇驗 不問先知 如有不對 分文不取

能知你?父母存亡兄弟幾位妻妾多少子女多寡未來禍福 興衰你?買賣盈虧商買利鈍謀事成敗處世立身一切禍福 取然你?婚姻順逆財運吉凶終身結局官運退進 細看你?目前惑疑憂愁疾病吉凶終身結局官運退進

寓奉天南市場國際電影院後身國民大旅社

瀋陽國民高等學校招聘教師

一、科目 數理教師一名

二、資格 大學或專門學校畢業及有中等教員許可狀者

三、地址 奉天市小西區惠工街二段二十七號 電話二一五一四六號

以上希望者持履歷書及各證件來校面洽可也

郵票

本社高價收買各國新舊郵票備有收買目錄並備有各國郵票及附屬用品一應俱全印有目錄內附珍貴之郵票樣式等函索即寄惟須附來回信郵費二角否則概不答覆

社址新京西四馬路南七八號 藝光郵票社啓

分讓初生雛雞

奉天亨種鷄雛普票詳章函索即寄

哈爾濱香坊新民街一號遠藤養鷄場啓

同慶更生

奉天市大東門裡北寮行胡同濟世醫院室宅成藥廳癥疾

▲奉天小南區公所買興蕨感謝 ▲治愈長子七年症半角瘋抽
▲吉林市內順城街周文敏感謝 ▲治愈二女四年症破傷風搐
▲奉天瀋陽縣公署金星奇感謝 ▲治愈內人三年症肺癆吐血
▲海城東北悟鶴屯張文滿函謝 ▲治愈鄙人數年症眼疼疾
▲哈爾濱上號公記趙興全感謝 ▲治愈本人三年症久淋白濁
▲龍江市內闢與德李文郁感謝 ▲治愈本人三年症夢遺滑精

建築家注意

洋瓦·壓芥箱

所存無多 請速購置

大和區宮島町六番地

義合祥新興瓦石工廠謹啓

電話二三-三五〇四

增產報國

電力鐵製品出現

鑄器輪鐵力鐵 鐵鐮 平板鐵 各式車用方軸 鐵輪平鋪車瓦 三截工場用材

希大量利用

奉天市藩海區靈安街一段一三一號

力田工作所

黑色固腎丸

緊要聲明

啓者敝行出品黑色固腎丸行銷三十餘年突來有奸商做造本行之盒圓無別標識混亂眞行式色、每盒腎丸商標七粒十二珠裝一盒十瑞黑固腎丸者、盒說明、裝樣准標紀念丸一、有圖說明正、諸意一樣一贈品一包一萬盒、勿受騙、萬勿失良機、

主治 精神衰弱 先天不足 腎虛 各節骨痛 陽痿早洩 腰腿酸痛 ...

總經理奉天小西關銅當胡 瑞華氏藥房

哈爾濱道外十六道街 大生藥店

新京市總代理 五馬路 義和謙藥店

民益鐵工廠出品

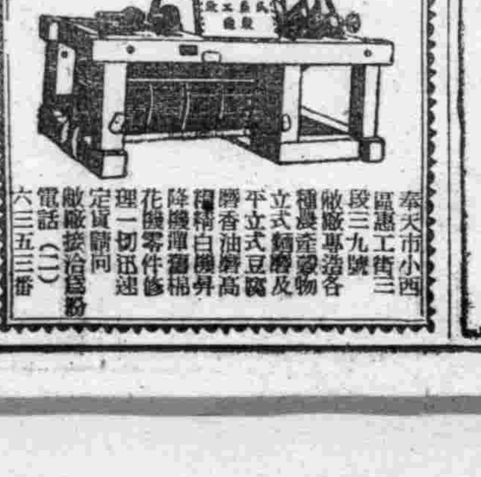

平立式豆糖 立式麵磨及精漿油式麵粉機 磨香油磨高降機白糧昇 花機零件修理一切迅速 定價請問 敝廠所造各

奉天市小西區惠工街三段三九號

敝廠接洽、各粉

電話(二)六三五三番

養鷄報國

高級多產 白色單冠萊克亨種 初生雛 中雛 大預約

代理……魚粉骨粉貝殼粉藥品等

奉天市大北街二段五七(財神廟胡同)森松養鷄場 振替口座七二九七

函索簡章附郵六分即寄

舒肝健胃丸

胃病良藥

專治男婦肝鬱氣滯胃不消化飲食停滯噯吐酸水胃痛脹兩脅攻痛及心口發痛嘈雜飲食心腹病塊氣逆攻痛單雙臌症因氣胃腸塞積虫積氣積及茶蠱酒蠱心腹各症服之確效舒肝導氣開鬱化積消聚舒肝導氣强健脾胃通便除滯解鬱通暢百脈凡因氣因食所患胃病無論老幼服之皆有特效

每袋二元二角 外埠代理 新京益德濱江德育大記龍江大德泰 錦和三江德慶牡丹惠存和發大連豐發安東各藥房營口成春

各埠均售 總行奉天 北鐘樓 關東大藥房

日本特產 水晶石圖章廉價出售

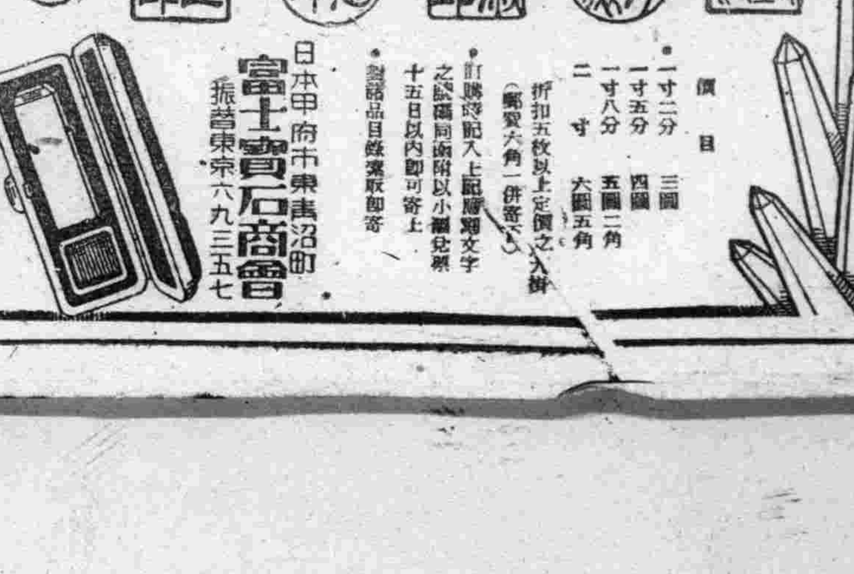

價目

一寸二分 三圓

一寸五分 四圓

一寸八分 五圓二角

二寸 六圓五角

折扣五枚以上定價之八掛

(郵費六角一併寄下)

訂購時記入上記所屬文字之試樣同函附以小額兌票

十五日以內即可寄上

製品目錄 索取即寄

日本甲府市東青沼町 富士寶石商會 振替東京六九三五七

盛京時報
發行者 康德新聞社 新京特別市中央通四三號
發行所 康德新聞社奉天支社 奉天市大和區鞆日町九號
報費 每月一圓五角 每份六分 國內每分
廣告 每行三圓(二十字) 長期另議

滋陰補腎丸 補腎健腦藥
魁仁藥店 奉天市小東街三段一八二號

駕臨東洋人纖會社 御巡覽各室異常熱心

宮內府發表(五月六日午後七時)

六日午後二時 皇帝陛下自御泊所 啓鑾、同二時二十分 御臨東洋人纖株式會社、聽取種田取締役會長之概況說明、由作川專取締役先導、視察工場內部、同三時三十分 歸還御泊所、同七時在御泊所內 賜小磯朝鮮總督、板垣朝鮮軍司令官、後藤鎮海警備府司令長官、山田朝鮮總督府鐵道局長、新貝朝鮮總督府司政局長、高橋朝鮮第四十一部隊長、丹下朝鮮總督府警務局長、中井朝鮮憲兵隊司令官、白石平安北道知事、大島京城地方鐵道局長等晚宴、

帝顏爽麗國旗飄揚 御巡狩第四日行事

皇帝陛下於此戰時下、垂念纖維資源龍兒之人造纖維生產狀況、乃於五月六日午後、駕臨滿洲唯一之纖維工場、位於安東市大東港地區之東洋人纖株式會社、是日

皇帝陛下精神英爽、午後二時、賜照宮內府大臣等員扈從、乘御用車自御泊所啓鑾、臨港之道路上、潔無纖塵、而潮風颯颯、綠柳搖金、路側更有安東縣公署、大東港建設局、安東洋灰工場各職員之堵列奉拜、二時二十分駕抵東洋人纖會社、是際會社之門前、滿日國旗招展翻飛、日滿兩系之技術工員、並國防婦人會員、亦整列門前、恭謹奉迎、

皇帝陛下於正門前 降車後、即 賜種田取締役會長之先導、步入設飾一新之便殿休息、更 賜種田取締役會長、作川專務取締役、吉川取締役、大野監察役、辻野工場長等會社之重役、單獨謁見、沐得覲見光榮之種田取締役會長、謹奏事業概況、繼即恭請先導、

皇帝陛下步入陳列室、 御巡覽會社製品、短纖維試驗裝置之操作實驗、次仍於種田取締役會長先導、

駕臨「巴爾普」開俵室、浸漬室、粉碎室、硫化室、熟成室、紡絲室、精鍊室、乾燥室等處 巡覽、當由種田取締役會長、對人造纖維生產工程、於 御前恭謹詳細陳奏、

皇帝陛下對裝置精巧人纖工場 巡覽之際、異常熱心、更對技巧熟練澤沐 御巡覽光榮之男女作業工人、屢承 御目親注、午後二時四十分、

皇帝陛下從於全體會社員奉送中 啓鑾、午後三時三十分、 駕還御泊所、

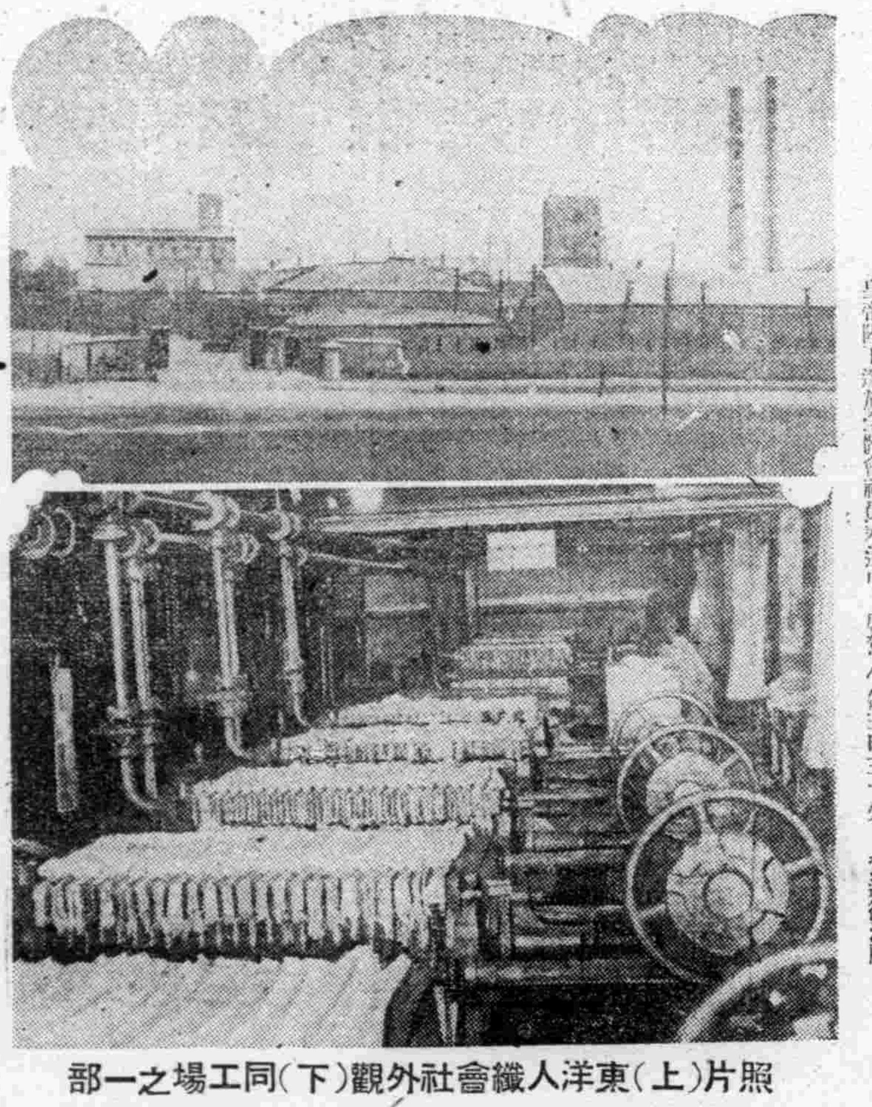

照片(上)東洋人纖會社外觀(下)同工場之一部

皇后陛下賜下令旨

【東京六日電】恭蒙 皇后陛下、六日臨御第五十一回日赤總會、賜下左記令旨、而由閑院總裁宮殿下奉答、

令旨

茲臨日本赤十字社第五十一回總會、告諸各員、顧本社之建設以來不斷努力、莊其基礎、歷年熊淵業周、其事業益益光輝發展、甚深欣快、今際前古大東亞戰爭之進展、益益殷賴於本社之活動、希望各員鑑於現下時局之重大、宜一致協力、以向本社使命之達成邁進、

感泣 帝恩精勵增產

原料藥品咸係國產

確保我國被服資源之東洋人纖概況

恭蒙 帝趾親臨、垂念纖維工業之振興、而深沐 皇帝陛下御臨光榮之東洋人纖株式會社、事上下全休、實不禁感激感激之至、以是該社五月之實踐目標、即爲「感泣 帝恩、精勵增產」而用銘以增產報國以發揮邁進之熱力、該社係爲日本東洋紡織株式會社之人纖工場所移駐、自康德六年七月起工、至八年之三月、即行開業、是滿洲國唯一之人造纖維工場、此工場位於安東市浪頭區鴨江街、爲大東港地區建設工場之嚆矢、於此戰時下、更在確保被服之資源而顯揚纖維資源之國策、目今該社對人造纖維之生產能力、日益增加、已能達至供給全滿需要量之四分之一、近日對工場復計畫擴充、自信對將來增產必更能進一步達成、

東洋人纖數於安東在地利上、(巴爾普)非常要藥品、咸係國產、且其出產人造纖維之品質、可以媲美歐美及日本其得實惠、且使用原料之一國產、實爲我國人造纖維業飛躍發展之明証、惟人造纖維之起始、乃係歐洲大戰中、德國爲補足棉花羊毛之不足、而以人造絹糸、爲製造人造紡績用之纖維、而後逐次加工而成爲被服之原料、及至大戰之後、國內之被服資源不仰賴於國外棉花羊毛之輸入而努力於人造纖維之研究、如今已有如此良好之成績、人造纖維不祇有保溫性與融柔之感覺且具有棉織物與毛織物共通優良性質之獨品、親邦日本、基於國策見地、對人造纖維、不惜勞力、加以研究、多年於茲、成果昭著、而今在戰時之下、更由於其品質之良好、已成爲國民被服之主要材料、我國在國際情勢轉變中、並伴隨近年來人造纖維之需要增多、於是纖維加力增產、我國對人造纖維主要原料之木材、茨、豆稈、大豆蛋白等品、生產豐富、如今以木材製之混紡人造纖維、大豆蛋白、而製成之羊毛代用纖維、其張縮度、保溫性、皆合乎理想、且使原料之大豆產量「我國能佔全世界之六成」、而木材「巴爾普」亦極豐富、以是我國人造纖維業之前途、洋洋可期、而無原料缺乏之感、現時國內各紡織工場、皆採用人造纖維、而停業中之工場、亦正以確保今後被服之資源、更進而出於大東亞共榮圈內之偉大印痕、

謝氏任日公使

【南京四日電】國民政府此次起用前菲島特別市總務局長謝藝元氏、爲新駐日大使館公使兼參事官、並任命少將海軍基地司令、以上、同於四日行政院會議正式決定、

共協力完遂聖戰

期待迅速獲得獨立榮冠

一片感謝聲中之東條首相演說

【東京六日電】東條首相、六日於馬尼剌市魯涅達公園之馬尼剌市民感謝大會席上、親自對於菲島民衆、有所演說、東條首相在該演說中陳述曰、

「本人前於第八十一回帝國議會席上、曾代表帝國政府、對於菲島獨立、衷心力與擧協力之實、一再聲明、務於迅速時期、使之獨立、而此次來到現地、接觸諸君邁進建設新菲島建設之實相、接觸對於帝國協力之熱意、於茲對於日前之聲明信念益堅固、」首相所言、蓋指去年一月二十一日帝國議會之允許菲島獨立聲明、一月二十七日帝國議會再確認該聲明、此次接觸現地結果、更認識民衆之熱意、三度確認允許獨立聲明、於是菲島獨立、更見諸一步前進、東條首相在該演說最後陳述云、

『菲島民衆、更須積極的協力完遂大東亞戰爭、期待早日迅速獲得獨立之榮冠、』藉此次東條首相訪問菲島爲契機、菲島民衆之協力日本、將更形熾烈、新菲島建設、當期待飛躍的進展也、

欣親日菲提携實狀

首相發表訪問談話要旨

【馬尼剌六日電】菲島訪問中之東條首相、於六日午前十時五十五分、會與巴爾加斯菲島行政長官從事懇談、然後發表談話如左、東條內閣總理大臣兼陸軍大臣談、此次造訪當地、除視察新菲島之建設實狀外、更爲犒勞獻身於日菲兩民族渾然一體建設新秩序及向大東亞戰爭完遂途上之邁進者、同時更與各要路人員實行無隔意之懇談此次一覩菲島官民協力一致與日本提攜努力建設新菲島所收到之實狀、殊爲感謝、就中巴爾加斯長官及各行政府長官等、頗能明察大局不屬一切毀謗之危險挺身於菲島之建設、對此等諸見與勇氣自大東亞興隆及菲島之保證發展言之、殊堪慶賀之至、至此次戰爭之目的、厥爲排除美英荷、使大東亞民族各得其所使立脚於道義而建設新秩序也、美國之領收菲島全然係欺瞞菲民對民衆之幸福毫不考慮、且擬以菲島作基地以侵略東亞迷惑菲島民衆籬障東洋固有之精神、所以、彼等雖誇示物質萬能、而實缺乏國家之建設與發展、消磐賀實剛健進取之氣魄、僅以容易樹立之美名加諸頭上而已、對菲島之經濟自立毫不企謀、使以獨立之時期爲口實從事遲延、恐怖菲島民族之自覺與發展、務企以化爲自國之殖民地、以作東亞侵略之根劇、菲島與日本自古即有非常密切之交通與通商機關、且民族思想亦頗相近、且據有東洋之特性、因地理接近之關係、兩民族相互提攜、從事東亞之發展乃自然之理、而美國更無視此種大興之事實、且頻頻於中作梗、繼續此種惡辣之政策、戰爭一開美英荷之根據地遂悉告覆滅、皇軍之威武遠鎮於太平印度兩洋、日本必勝不敗之勢於茲已立矣、

國共磨擦益甚

【南京五日電】國共兩黨、今日仍相政爭、未少式寧是以近聞中共軍事委員會總參謀長葉劍雄、四月二十日、偕同林彪、前往重慶、會見蔣介石、協議數次要請以未解決之改善中共軍給與、開放及解除封鎖之調整事項、大要如左、

一、改善中共軍給與及支給援蔣兵器中必要之兵器、

二、開通延安與蘇聯間陸上交通線、

三、爲謀西方的防衛之完璧、聽對美國借款、一部赤區軍費、

四、解除對中共軍封鎖、

美煤田工潮僅一時中止

【布宜諾斯愛里斯四日電】紐約來電=美國東部煤田之罷工礦工、因接受煤礦工組合長路易士之指令、至十五日之期限、一齊復業、路易士三日夜於紐約、發表關於罷工交涉、勞動組合側、對其要求、並未讓步、言明如左、本人與政府交涉、煤礦工組合向煤礦主側提出無條件增加工資之要求、決貫澈始終、內務長官伊志其志今後必出頭斡旋、雖然罷工一時中止、但組合並未承諾不再罷工之口約、

社說

日首相訪問菲島

日本爲扶植大東亞各民族的獨立。所以行大東亞聖戰。把百年來壓迫民族的美英勢力。根本掃除淨盡。一面竭力援助各民族。使之恢復自由。各得其所。這是日本興亞的真精神。菲律賓島去年解日軍之手。脫離美荷壓迫。該島行政長官。對日本固深爲感激。但其建設機運。進行遲遲。殆由於久經束縛。一時未易伸展。是以日本東條首相爰於去歲佔領全部菲島紀念日的前日。躬親赴馬尼剌訪問。視察菲島軍情政狀況。並與巴爾加斯行政長官作無隔閡的懇談。表示期待菲島迅速獨立的真意。

要完遂大東亞聖戰。要確立大東亞新建設。必須東亞十億民衆。結成一環。纔能努力維厚。奠定確固不動的基礎。東條首相之訪問菲島。無非這個意思。要各民族躬行明白。毅然崛起。故不斷軍政如何繁忙。於三月中旬訪華。予國府以各種獨立援助。復於四月初訪我國。更有許多激勵。相距未及兩月。首相三度渡海奔波。原是爲整個大東亞謀建樹。怎能不令人欽佩感激呢。

雖然在東亞內的國家首領。交際往來。不足爲奇。尤其在大東亞戰爭之下。如國府汪主席的訪日。緬甸巴摩長官的訪日。現在日本青木大東亞相的訪南方。都是爲建設共榮圈。不過日華已共同作戰。日滿復生死勿離。最緊要的就是與南方民族作實際之提攜。况東條首相對於菲島。曾在八十一次帝國議會聲明。「願待菲島獨立迅速實現」。今次訪菲。藉以更加勗勉。六日在馬尼剌塔公園受菲民衆歡迎激大會時。東條首相講演的大意。也就是這個意思。使菲島民族盡其當前應盡的義務。確立治安。協力建設。鼓勵菲島民衆之自覺。首相之訪菲島。殆欲其奮勉振作。起而作南方共榮圈有力的一翼吧。

終之東條首相的訪菲。並不是要菲島民衆感謝。是要菲島民衆具有興亞的真精神和真姿態。使美英不得在東亞再伸其魔手。一掃從前的美國主義。養成剛健進取獨立不倚的意氣。纔不負日本扶植東亞各民族真意。建設新菲島。日本且不吝予以絕大援助。反轉來說。大東亞聖戰的完成。共榮圈建設的完遂。菲島也得擔負相當的責任啊。

攻陷克島一週年

克島是克列西德爾島的簡稱。雖是菲律賓羣島北部的一個小島。好像是無足重輕。但是美荷若以該島爲據點。來作最後掙扎。縱不能當日本皇軍鐵袖的一觸。要亦足以血戰一時。所以日軍於佔領巴坦半島以後。未及匝月。即於去年的五月五日。在該島敢行敵前上陸。當時消息傳來。吾人已知克島之陷落。僅剩時間問題。果然於上陸後兩日的七日。即以攻陷聞。光陰荏苒。倏忽經年。一爲回憶。果赫赫如昨日事。足徵攻陷克島。歷久常新。在興亞史上。不特爲可紀念的一日。實爲光輝燦爛令人永久不忘的一日啊。

怎麼這樣的一個小島要如此重視呢。因爲地處扼要。既可控制巴坦半島。又可扼住馬尼剌門戶。不論攻和守。克島都佔優越地位。在一八九八年美西戰爭以後。當地人民。曾恃該島的天險。抵抗美軍。支持至三年之久。該島的難攻不落可知。此後美荷佔領該島。爲防衛菲島的總樞紐。秘密建設防禦工事。使克島完全成爲要塞。不意日軍攻陷菲島。竟不從克島入手。直至菲島席捲無遺。再將孤立無援的克島。用巧妙戰術收歸掌握。設非日軍勇猛果敢。神出鬼沒。安能將世界聞名的要塞。垂手而得。致美荷爲之喪膽而一蹶不振。

美荷在南洋既喪失其要塞。并失却其根據。雖然拉攏英荷。恃其海空軍的優秀。迭次在西南太平洋企圖反攻。結果徒傷艦艇飛機。而卒不得在南洋一逞其欲。使美軍的脆弱無能。果然完全暴露。要亦大奪其魄。使之清償其在東洋積年的暴戾恣睢。不然日軍已奪有菲律賓全島。蕞爾的克列西德爾。若視爲無足重輕而置之。其勢力在南洋固猶未既消。該島且將被美荷據以資活動。去年今日將克島攻陷。是天意與亞的成功。屬在大東亞的人民。對茲克島攻陷紀念日。那有不益加奮勉。來協助東亞共榮圈大業的完成呢。

首相之演說詞

由麥克風向本國放送

【東京六日電】東條首相之話語、遠由菲律賓馬尼剌傳至、其言大致謂自大東亞戰爭勃發以來僅經一年半、即展開豪壯之建設、今觀此再建之菲律賓之真姿、實覺欣快、當此與敵美英激鬭方酣之際東條首相越南海而至菲島、旋即由首都馬尼剌向祖國日本送來歷史之第一聲、誠可謂日本皇國以來快心事也、日本放送協會決使錄音陣容全休出動、將此偵使得紀念之第一聲收於麥克風中、至今日午後八時之報道時間、即向全國廣播、

會見村田顧問

【馬尼剌六日電】東條首相、六日午前九時四十五分、於馬尼剌旅館、會見村田菲島派遣軍最高顧問、聆開詳細報告現地產業、經濟實況、次更懇談今後施策方針、約一時間久、

節節制壓逃避無路

冀西軍區作戰綜合戰果

【冀西前線○○電】日本擊滅冀西軍區之銳鋒、戰果逐日增大、分散此許兵力彷徨於包圍圈內之敵軍、歷在各處、成爲日軍精銳之好餌、節節制壓、第三軍分區、殊現出瀕死之形相、茲誌各部隊之戰果如左、

一、阿久刀川部隊、四日以當縣爲中心、掃蕩包圍圈內之南部一帶中與約三百敵相遇、加以猛攻擊敵殲滅、敵遺棄屍体二七目動步槍二、步槍彈二九三、追擊砲彈二一、卓擊職果、又該部隊於四日覆滅敵被服廠及倉庫各一、

一、淮藤部隊、四日掃蕩包圍圈內東北部神南鎮(當縣北方三五公里)西方、敵棄死屍二、捕虜二、輕機二、步槍一、擲彈筒一、二電話機一、及其他、

一、川原部隊、是日在南旺(神南鎮南方)附近、擊滅敗殘兵、捕虜賈中第七分區十二團營長、此外且收步槍四、手槍二、地雷七〇之戰果、

一、山本部隊、掃蕩大嶺午(神南鎮東南一〇粁)附近一帶、擊潰敵兵器廠軍事施設、使四日中、敵之遺棄死戶三七、捕虜二、追擊砲三、步槍三、手槍七、手榴彈三六、卓擊職果、

一、石川部隊五日清晨、在西唐梅(神南鎮南方一粁)西方、發現隱匿岩蔭之敵、敵遺棄死体八、步槍二、手榴彈六、

一、安信部隊、五日夕刻一舉擊滅(榮渡神南鎮東南七公里)附近之部落內敵軍、敵遺棄死体九、捕虜一六、步槍八、捷克式機槍一大收戰果、

眞摯誠心誓作決議

【馬尼剌六日電】在菲島民衆感謝會席上、由亞基諾菲島奉仕團事務總長朗讀之決議文內容如次、

決議文

一、於菲島之美軍、自完全無條件降伏後、至今已越一年於一年中新菲島於大日本之高邁理想、光輝之政策、菲島軍政監部之不斷指導、絕大援助之下、而行刷新民族的團結精神、及經濟的再建之明瞭化、並示積極的進展、

一、在議會席上之聲明上、表明對於菲島、菲島人之假擊情之大日本帝國總理大臣兼陸軍大臣東條英機閣下、親身視察菲島者、對於菲島、實具有重大且謝期的事情、

一、大日本帝國、依菲島派遣軍及菲島軍政監部、爲菲島、菲島人之安寧幸福、而採取寬大仁慈之政策、因之、菲島人、於馬尼剌市魯涅達公園、嚴肅誦集、對於偉大之首將總理大臣陸軍大將東條英機閣下、表示衷誠心誠意之歡迎意欲而行決議同時、在此嚴肅之大會席上、菲島人對獨立之榮譽予以最善努力、此即謝明德完遂大日本帝國之大東亞戰爭之最善協力也、並因克服在獨立國家途上逢遇之障害之決意、對於大日本帝國之仁慈的指導及寬仁之政策、菲島、菲島人、謹表不滅之感謝、以上是爲決議、

菲島民衆大會

由美英榨取中救出

菲島行政長官衷心感謝致詞

【馬尼剌六日電】菲島民衆感謝大會之巴爾加斯行政長官之感謝之辭如次、

「對於閣下、當此時局公務繁忙之際、而能賜以菲島訪問之空前未有之光榮、菲島民衆實表深甚之感謝、小官謹代表菲島民衆祝閣下之到來、同時以菲島民全体略表滿腔之歡迎之意、一年前日本帝國之軍隊於菲島擊碎誇爲精銳之美軍時、日軍對於從受欺騙致與日軍繼續悲劇的抵抗之菲島軍、早棄征服者之權、不以主人自居、而以助言者輔導、不以征服者自若、而以兄長與菲島民接觸、是以吾等對此無限之恩惠、爲向閣下表明永久之感謝起見、乃於今朝齊集此更對閣下致禮、同時并向閣下表示由衷心對於大日本帝國之深切謝意、蓋我等久爲美英之帝國主義所束縛、而日軍一至我等始得解放而將我等由美英之榨取中救出者、亦日本也、換言之亦即當我等爲政爭而互相反目、爲模做糾紛而化爲懦弱、致漸趨於富於劣等感之卑屈民族之際、日本竟將吾等爲揭起東亞細亞人種中之『美國之兒』於外國文化中忘却自已固有文化之時、日本能啓蒙我等、指導我等、育成我等、以至將我等引至大東亞共榮圈之一員的位置、此皆日本對我等所與之恩惠也、我等勇敢之祖先、向來不惜流血而憧憬之獨立、實出於閣下之淼史的聲明、方得實現者也、故於菲島之日本之光輝政策對於菲島民、徒能激起極端之感謝之念、而以至大之感謝之念、邁進現下之戰爭完遂、凡此蓋爲即應大日本帝國之遠大之理想熱意而奮起者也、我等爲大東亞聖戰之完遂決計提供菲島之一切物質及精神之資源於大日本帝國、我等并非僅以宣誓表明單純之感謝之意我等均以爲日本之勝利即菲島民之解放、我等確保於大日本帝國之指導下、能成爲獨立之國民、達成眞正之目的、」

菲島行政長官訪問東條首相

【馬尼剌六日電】巴爾加斯行政長官以下各部長官、六日午前十時五十五分赴宿舍馬尼剌旅館訪問東條首相、對於此次首相蒞菲、表示滿腔敬意後、關於行政府管轄事項、詳細報告菲島建設狀況、東條首相、訓示帝國不動之方針以後、並偕巴爾加斯長官以下 行政府 首腦之勞、切望對於今後之菲島建設、奮起努力、懇談約一小時許始畢、

羅斯福親致書翰

要請斯達林議長會談

【布宜諾斯愛里斯五日電】美國大總統羅斯福、決定以原駐莫斯科大使焦慕戴比士爲特使、向莫斯科派遣、該特使攜帶羅斯福之書翰、向史達林議長投遞、與李特維諾夫同道、近將由華盛頓出發、羅斯福在該書翰內言、爲行『特別討議』、要請與史達林議長會談、並對英國首相賈齊爾、亦有招請參加會議之意向、會議之場所及其他、一任史達林議長決定、羅斯福已於四日招請英國大使亨利法克斯午餐、行會談、關於與史達林議長之會見計畫、美英兩國政府間、已充分討論、關於會談之內容、紐約泰晤士報、發表官方消息、『羅斯福於加薩布蘭加與賈齊爾會談後、希望再作同樣之協議』、又萊諾希溫報發表半官式消息、『羅斯福以與史達林議長雙方檢討諸懸案爲主、但於此三頭會談、關於日本政府及其他太平洋問題、亦須檢討、美國政府一切避免言明』、要之、以蘇聯與波蘭兩國間之紛爭爲契機、反樞軸陣營之對立表面化、最後之手段羅斯福企圖與史達林議長會見、同時對加薩布蘭加會談、聯盟事務之主義、澳洲政府等、均表不滿、是以反樞軸陣營之作戰計畫、有再加檢討之必要、

青木相視察查加達島

【查加達六日電】軍政監部發表(五月六日)視察南方地域之青木大東亞相於五月二日午前十時半由空路抵查加達訪問最高指揮官實行來島之致辭後即於軍政監部聽由岡崎軍政監說明之軍政狀況、其後巡視砲果爾植物園茂頓、爲克查加達茲巴亞等各地已畢即於六日由空路向○○出發矣、

僑美日人飲茶已不成問題矣

【汨莉克五日電】萬國赤十字社、本部發表稱、日本赤十字社、經由謂聯馬爾賽斯送往美國之茶葉二百箱、已配佈於該國內之日人抑留所矣、對各人日常之飲用非常充分、

馬滋爾敵施設被樞軸軍破壞

【柏林五日電】總統大本營四日正午之戰況公報稱、樞軸軍對突尼斯馬滋爾戰線之馬滋爾軍事施設、與以破壞、而撤收矣、

最適於吸烟人之
スモカ牙粉
「スモカ」牙粉 吸烟人用之最爲適用 因其能除去牙上斑駁及一切腐質廢物 極爲容易 而毫無損傷珐瑯質之虞也 吾人吸烟日久 則必致牙齒腐蝕 口生惡臭 食慾減退 若用「スモカ」牙粉 自然能去此病 兼可使牙齒鮮潔 而有光輝 使用刷牙子之際 必須向上下竪刷之方好 吸烟人用此牙粉 固有此奇效 即不吸烟人用之 其效尤甚偉大 且「スモカ」牙粉加以適度之潤澤 能防止飛揚 每罐足用一個月 多則浪費
滿洲生活必需品株式會社

碎末
庇濕面

最効的濕布藥
適應症 打撲.捻挫 神經痛 扁桃腺炎 中耳炎
疼.腫.熱 立刻消滅
本劑爲日本唯一之特許濕布藥，其主劑「基本土綜合元素」有獨特之物理與藥理之相乘作用，能消炎，鎮痛，解熱而固是直接滲透皮下，作用及患部，上記諸症之激痛，腫張立刻就可鎮靜緩和。
而且無副作用之害弊，用法簡便藥價至廉
包裝 一一〇瓦入・二〇瓦入・四〇瓦入
東京・神田・鍛冶町 大木合名會社
北京東安門大街 大木製藥公司

清涼爽快 痛苦若失
偉哉！一滴的靈効
主治 沙眼 角膜白斑 炎眼 爛眼花眼 眼球紅眼 脂力衰 視弱眼 淚眼
不痛不麻 奏効如神
大學眼藥
明眸流麗 賴此一瓶
發行所 奉天・常盤町 滿洲參天堂株式會社 56

增强鑛工生產
開省下職場關係事務長會議

協和會奉天省本部、對應農產物增產運動之影響呼應、及鑛於挺身於職力增强之運、工生產職場所有積極的會運動的展開實績、該本部曾於中央本部主辦之鑛工增產担當職員鍊成、已令有多數職員參加、並於職場體育指導鍊成大會舉開之際、更與務部三種大會議案、搭架省下各職場實施職場、秩序確立運動、已誌本報、即以該運動、鑑衡生產職場之會組織企圖形呈活潑的會運動兼續據各地之現勢情形運營既定之方針及實施要綱、俾達至萬全完善之域、因此、該本部於六日午前九時、在該本務與國會、相互協力、對於關係各市縣事務長十一名、察開省下職場關係事務長會議、屆時、於國民儀禮後、即關於省下職場分會規則及運營方針、相互協商、共同檢討、至此、詳細、俟訪再誌、

王道警察負荷至重
整備綱紀確保人選
黑河省王督察官發表談話

【黑河】有公署警務廳、自新設督察官室以來、對於國防警察綱紀之肅正、曾不遺餘力積極進行、因此不逾匝月、警察綱紀既得刷新向上而關各個之素質、由省縣督察陣容之强化、是故更得指導漸進優秀之途、對此省警務廳督察官王本富氏、並以警察綱紀與督察制度爲問題之中心、對本報記者發表談話如下、

警察乃由國民中、依其志願而選拔者、觀其言語行動、則可知其國情勢、警察爲國民之表率、國家社會之底力比概非虛言、誠社會人士所公認者也、尤其我國警察之使命、不獨爲維持社會安寧秩序、且於有事之秋、尙須粗險作戰、所謂內負保安社會之責、外荷衛土禦敵主任此實我滿洲帝國王道警察一大特色也、其他如援助行政調查戶籍、整頓交通秩序等亦爲警察應担之重任、由此可知王道警察負荷之使命、既重而且大、因此對其素質之提高、廉潔奉公精神之養成、實不可稍予忽視、而力當施行者也、今次政府有鑑及此、故於本年頁各省市縣旗、一齊斷行督察制度、決盡最大力量、肅正警察綱紀、刷新警員素質、以期要確成堅强忠直廉潔之警察官吏、使務自非常時局下所課與我等之天職、本省位於國防重鎭、應現地之要請、依中央命令、是乃積極於省設督察官室、且於各縣置督察室、各室增派二名乃至三名事務督察職員、從事警察綱紀肅正之督察任務、又於此種時局下警察紊亂綱紀事、如經濟犯不正受賄、口爭暴行、賭博密輸之發生雖亦時有聞、但推其所以瀆職之主因、實率由奸商惡徒從而致之、此點殊屬遺憾、然爲警察綱紀肅正之徹底、故斷乎根絕各種不正之誘惑今後倘有發現、即對双方嚴重處分、決不寬恕、按督察方針以發見善良警察褒揚爲主、以摘發違反綱紀者懲罰爲從、所謂信賞必罰、此誠我督察嚴行採取之主義也、再者我國官界所發生之少數紊亂綱紀者、當然不獨全國警察者、然而警察既爲國民之表率、社會安寧之維持者、無論自於何種方面言之、必須以身作則、率先垂範、勵行潔廉自覺精神、警察此應幾指導民衆、得收上行下效之成果、茲當本省督察制度初創伊始、爲期警察綱紀肅正邀行上之先覺、是希省內庶民、一體反省認淸時局、瞭解督察制度、並須打破利己主義、一掃無國有家之腐念、以時局國家爲懷、協力援助督察行政爲盼、

國婦支部役員會
討論省下各支部進行事件

國婦奉天省支部、五日午后一時在省本部長室召開支部役員會議、協議討論關於本年度省下各支部日滿系代表者大會舉行之件及協議關於左列之事件、

一、關於全滿省本部副長會議之件（預定於五月廿日在中央召開）

一、關於決議定向上出席者之件、

一、關於選出奉天省聯協議員之件、

且省下支部代表者大會、預

新制鑛業規則說明會
省召關係者進行懇談研究

致力鑛業開發

奉天省公署經濟科、爲適應決戰時之要請、特致力於鑛業之開發、而近五六兩日、更於省公署禮堂內、舉行新制定鑛業警察規則及炭坑爆發物取締規則說明會、斯時中央側有計有經濟部鑛山司小柳事務官、外鑛山關係官、省側庄司經濟科長、藤田事務官、鑛山側奉天、四平、安東三省鑛山代表及鑛務保安担當者約五十名出席、第一日小柳事務官綜括說明制定之趣旨及規則內容、繼如重要地下資源增産應守之取締規則細目、次以鑛山側之意見爲中心、進行懇談第二日當說明保安取締規則並行懇談也、

圖援護圓滑進展
承德舉開縣旗主事會議

【承德】軍人後援會熱河省支部爲發揚援護精神以資完成我國使命起見、對於事業之推進爲擧全力圖其進展、爲圖圓滑推進計、舉開第四回縣事務主務者會議、各縣旗辦事處主事、均參加會議第一日之五月二日、午前九時在協和會省本部會議室舉開、全體集合後、國民儀禮默禱、齊唱國民訓及會訓、會長訓示、即事務長指示事項、午後一時再開、首對援助員及寄附者處理暫行規程之說明、並會計規程說明、第二日（三日）在承德縣本部會議室舉開、國民儀禮、默禱終了後、關係當局之軍、國軍、民生、總、協和會、及其他關係側、分別指示、繼續業務報告、午後一時之開會、首對業務關係事項之指示、次即質疑應答、第三日（四日）仍在縣本部舉開、午前午後均爲指示事項、協議懇談、預定至午後七時散會云、

强化職場分會運動
特開省下市縣事務長會議

協和會奉天省本部、於六日午前十時起在省本部三層會議室、召開省下各市縣事務長會議、省本部側省川副長卻井事務長、吉野參事等、市縣側、奉天市本部小林事務長以下各市縣事務長出席、除行討論關於强化職場分會運動及省本部重要指示之事項外、尤爲發展開職場運動、及其重要性、更協議於協和會與勞務興國會兩者之職場內、務於接觸運動面之目臻的方針、

强化國民教育鍊成
大連市制定學校查閱要項

【大連】大連市役所學務課、爲期將來東亞共榮之確立、對於少年國民教育鍊成愈加重視强化、擴充本年度各國民學校教育、尙後自十月起、約每兩個月間、將有一回學校查閱之施行、查閱之目標及要項、有如左記之要點、

一、期以鍛鍊萬全之皇國民

二、陶冶兒童以擔擔大陸發展之志氣、

三、注入兒童以世界之地位、把握皇國之使命、

四、決戰下兒童之努力及體力之養成、至於查閱之要項爲、

一、學校經營並學級經營一年度努力之要點、

二、學校長一年度之努力點及學校獨自事項之經營日程作成以提出之、

三、學校長於查閱前將學校經營方針概況報告之、

四、日程中之朝禮、淸掃作業、學校狀況、團體訓練之作、

五、查閱委員爲學務課、土木課、會計課、職員、以及宜爲之學校長擔任之、

無線電

五月七日（星期五）

晨 六、〇〇（新京）鋼琴、練續休操六、三〇（大連）初等日本語講座高宮盛達七、〇〇（新京）報時、新聞、建國体操講續（新京）吹奏樂一、愛國進行曲二、愛馬進軍歌三、一億的合唱四、大陸進行曲五、太平洋進行曲六、軍艦進行曲七、大日本進行曲一〇、三〇（奉、哈）經濟通訊

晝 （新京）報時、默禱、續（奉天）奉派大鼓馬齊開走國（四）富樹棠〇、三〇（新京）新聞一、〇〇（奉、哈）經濟通訊三、〇〇（新京）學校放送一、唱歌指導愛林之歌指導興樹權二、文教通訊四、〇〇（新京）新聞續（奉天）食料品小賣價格四、三〇（哈爾濱）經濟通訊鄉、五〇（奉天）鄰組新聞

晚 （奉天市）六、〇〇六、（新聞）兒童時間一、新聞二小音樂合管絃樂大連放送管絃樂一、進行曲伏務圭2明亮的眼睛3、人形的跳舞4、木偶手指揮山下久六三〇（新京）中等日本語講座五百木元七、〇〇（新奉）報時預告七三〇（安東）新聞告知、夜間節目作平谷謝大）滿洲建國十年進軍新京管內管絃樂團指揮小頁最四郞（奉大）新、講與歌謠（七）（孫水居士作）丙伯芝（新京）新聞續（新京）對話劇日章旗下非律賓新京文藝話劇團編劇與廣播演藝林劇續（北京）京劇講話黎闌寄子（一八）徐蘭沅九、三〇（奉天）評詞五女七貞（三六二）宋輞斌一〇、〇〇報時新聞告知明日節目預告一〇、三〇（新京）歌曲一、補園春色二、天偏歌三、農人忙四插花曲五、解語花六、划船歌七、春遊八、採蓮歌

免費調治施捨藥品
滿赤組織施療班

【鞍山】當本月九日舉開鞍山興隆廟期、滿洲赤十字社鞍山縣事處、特組織會場治療班、對市民以免費調治、及施捨藥品、滿赤對人民有此等恩榮的慈愛、將來定能獲相當的効果、而今年更對施療班之陣容强化、並命市內之各科醫院之職員、屆期臨場動員、以期徹底達成滿赤的使命、

昂揚增產信念
黑河開電影會

【黑河】爲作興街民與垂奉公精神、喚起穀物增產信念、今次以黑河街鄰組爲對象、由黑河地方巡廻映畫委員會主辦鄰組電影大會、茲將于日時場所、入場費並片名誌後、

一、日時、自八日迄至九日（二日間）每日午后七時開始、

一、場所、協和會館、

一、入場費、大人三角、兒童二角、

一片名、滿漢全三卷、滿洲的產業讀本全一卷、滿映日報第二二號全一卷、

爲防止傳染病
當局協議對策

【大連】當此春夏交替之際、常有多種傳染病之蔓延、州廳警察部、爲防止該患計、於月之五日下午一時起、假州廳第一會議室內、開催講議預防對策、時有案勝州廳衛生課長、內海警察部長、森脇大連療病院長、以及督率平陽東局務局檢疫課長等各委員出席、曾討論對於往來苦力及新入滿苦力檢疫措置、並預防注射等實施、此外關於國境間防疫連絡上、須以情報迅速、緊密、上並化等協議、

金屬獻納實施月間
義縣一般市民踴躍獻納

【義縣】協和會縣本部主催、於四月二十八日、通知各機關法團、關於金屬獻納、實爲當務之極、一般市民、對於大東亞戰之信念深切、於是盡力獻納、極爲踴躍、政府方面方、對於獻納金屬者、定予授與謝

植樹延期

【黑河】前此由協和義勇奉公隊本部所規定之本月八日展開官民綜合的植樹運動一節、茲因隊工作員編成、並植樹準備事項尙未完竣、故暫延期二日、決定五月十日爲期舉行、

督察陣容强化

【黑河】原隷屬國境警察隊警尉高國柱氏、茲奉命爲省警務廳督察室督察員、伴隨此次人事之充實、預想省督察陣容、必定日趨强化

熱河省聯日期決定
議案集中於防衛問題

【承德】集結省下各階級層之官民代表於一堂、研討我國境熱河省之根本的建設方策、其向明朗國境完遂上邁進之本年度協和會聯合協議會、已決定於五月二十七、八、九之三日間、在省興亞紀念館舉開、其第三日爲對殉職軍警英靈表示感謝、執行合同慰靈祭、第二兩日則實施協議各縣旗提出之議案、咸集中於熱河防衛確立之一事、至於運營方法、則特別允許科學技術、職合部會代表委員三名、國防婦人會兩名之出席、並允准敎育分會代表二名、縣旗事務長代表之發言、反映非常時下之熱河且由統監部靑少年團及協和關兩等吹奏勇壯之音樂、以振奮各員之精神、茲簡誌省本部關於十年度省聯運營方針之主要部分如次、

一、事前措置

一、九年度事後處理委員會之開催、

一、縣旗聯之反省及對省聯意識之統一指導、

一、省聯議案整理預備委員會擧開、

一、擧開省本部委員會研究意識統一運營具體要綱及議案協議、點重對議案之措置

要綱

一、治安肅正議案以集家自衛、防衛爲內容、努力徹底協議、

二、附以必要之參考資料、担當說明議案者事先決定、

協議員

一、協議員廢止以前之參加証、而改與任命証、以昂揚其責任感、

二、機關協議員與分會協議員苦樂相共、

三、機關分會協議員皆以同志的態度而協議、以達成議案之目的、

議長

議長以自縣旗代表中任命爲原則、苦無適任者時則由委員中任命、

自興事業亟謀展開
强化部務函各方推薦部員

【遼陽】市青年自興部、結成年餘、曾經獲得輝煌業績、久爲當局所讚許、迎爲應時局下國家之要請、國民運動、急轉展開、自興事業、尤感繁多、職是之故、茲特由市自興部、函請各機關、由所屬役職員、斡旋一名、（或一名以上）入部、以協力等運動、而期達成自興目的、並今後與各機關事務連絡、當更爲續密及圓滑、

利用閑地增產報國
要望市民特別與以協力

【鞍山】鑑於時局之進展、以及聖戰完遂之期、市當局爲求民生安定確保、澈底克服時艱、現正高唱空地利用、誠實踐極積增產的目標、達成自給自足、熱望市民有荒蕪之空地、希望開墾利用、不但對自家的經濟力補充、而且能對戰時下增產的使命達成、可見利用空地者、即是增產報國、

强化決戰認識
召集卜者開會

【遼陽】爲大多民衆所擁護的卜者、總計市內共有廿四名營業者、是以當局爲謀向此等卜者灌輸時局認識、以强化街頭之決戰體制計、協和會遼陽市本部、特定於本月六日大詔奉戴日之八日午前十時、在市本部會議室、召集此等卜者、舉開懇談會、謀樹立對從來之易斷方法中、加以時局色的考案方針、此議爲市本部、指導滿系之側面方法、其成果頗值期待、將來開對在茶館之說書者、亦有此項計畫、

普及政令傳達
各村設揭示牌

【遼陽】當茲大東亞聖戰時期、國家諸般施政、日趨紛繁、如政府、公告佈告、及街村之諸公告等、務必揭示民衆會中、方能徹底完遂、遼陽縣、對于此政策、爲徹底實施起見、茲特通知各街村長、除已製揭示牌利用者外、一律遵照縣定樣式、限于五月十五日前、作製完竣、以便使用爲要、

完成經濟統制
寄語商人自肅

【遼陽】市內老平康里附近、近日來又發見不正小販其所售物品、以統制品居多、不但有礙經濟統制、而於市面觀瞻上、亦頗不雅、同時、於交通上、亦有所不便、經市當局、再三取締、一般商人、早宜自肅自戒、勿再故意違反、以徹底體得戰時下國民精神才是、但近日來、天氣溫和、街上行人、亦隨之增加、故彼諸奸商小販、又出現街頭行爲如狼似鼠、偶見警官到來、即時逃之夭夭、由此、亦足知其行爲違犯法律、但却甘心違法、既往市警當局、對彼頑御姑息、而彼諸商人小販、今後更當自省、倘再不自覺、法律決嚴懲不貸、故寄語、較小販奸商、今後務須改過自新才是、

自行車訓練會
業已圓滿終了

【遼陽】本月十四五兩日間遼陽市統監部、主催國民高等學校青年團、及市公立國民學校教師自行車訓練講習會、業已舉行終了、其當日盛況、略誌如下、講師、係奉天滿洲日日新聞社、角本正氏、場所、在省立遼陽第一國民高等學校、於團員二百餘名參加之下、每日均由午前九時、至午後五時、開始訓練、內容、對于基本姿勢、與隊形變換、其他行進等、無不指示周詳、堪資取法、所有團員等、經此講習俱有展開進境、邁進千里之勢、惜第二日、當講習終了實施預習之際、天忽降雨未能滿足訓練之興趣、

爲期學校造林良好
縣指示各學校注意事項

【遼陽】縣林務當局鑑於、値此全國綠化運動昂揚、及大造林計畫實踐之期、縣下各學校林實佔有相當之面積與位置、故學校林成績之良否、與造林計畫、有莫大之關係、因學校林之作業、即可爲一般造林之表率、又可爲造林提倡者之先進、茲特通令各學校長、務須充分注意、以期學校林之成果優良一無遺憾、其造林注意事項如下、

一、苗木運到後、在未栽植前、須即行假植、以免苗木枯乾、

二、于造林現地、苗木之放置、須用草覆、或土砂覆蓋之、避免日光之直射、

三、植栽時之注意、如另紙圖面、可爲參考（圖略）

四、栽植後須將覆土踏實、以防通風、俾易於生活、

五、于可能範圍內、栽植後再行灌水、

六、苗木於栽植前、須將直根三分之一剪去之、

七、於栽植本年秋季、須實行下刈、即將雜樹下部之雜草等除去之、以便不致防礙樹木之生長、

八、於造林地內、須掘寬約二〇米之緩燒防火線三條以防野火之延燒林地、實爲造林上之重要作業、

期達地域防衛强化
鮮系行義奉訓練隊編成式

【鞍山】鐵都伴隨決戰體制下之鞏鐵積極增產、市勢益益伸張、而鮮系居住者、亦日趨增加、市當局爲對自體防衛陣容强化、定於本月五日午前九時、於忠靈塔前、舉行鮮系義勇奉公隊之訓練隊編成式、以期達成地域防之完璧、

普及隣組親愛精神
黑河舉開街民電影大會

【黑河】省地方巡回映畫委員會爲普及隣組親愛精神、作興省民農物增產信念、故定五月三日迄至七日止、且五日間假協和會館以小學生及諸系街民爲對象、實施第一回街民電影大會、是日觀覽者大人須繳納整理費三角、而一般學童則規定每人二角、每日前往參觀之團体同會業已擬定如次、五月三日惠永學校、四日自興學校、五日國民優級、國高、敎員養成所、六七兩日隣組街民一般、

調查優級學生
卒業希望動向

【遼陽】縣教育科、茲爲着令、調查關于國民優級學校卒業者（男子）及卒業希望者動向、上級校進、就希望者、鑛工關係希望者、家事從事者、就其他職業希望者、應即列成表式、通令各國民優級學校長、切實調查、限於四月下旬、呈報到縣、以憑彙轉、

鞍山籃球大會
現已開始報名

【鞍山】體育聯盟鞍山事務局、將定於本月九日午前九時、假鞍山神社下籃球場、開催全鞍山春季籃球大會、希望參加者、於五月七日以前、向市公署體聯事務局報名爲要、

神域淸掃工作
勤奉日期變更

【遼陽】市統監部、關於本年協和及地域團靑少年團、忠靈塔境內淸掃勤勞奉仕日期變更、分誌於下、

一、五月八日（土曜日）午前十時、一齊奉仕、

一、六月至九月之每月八日、臨時奉仕、

一、十月八日一齊奉仕、

介紹靈峰千山（續）
龍泉寺

從無量觀西行、約五里許、便是龍泉寺、寺爲千山第一名勝、景物地勢、兩俱優秀、殿前有二十四井泉池泉湧、又半山石隙裡出泉、泉水由大石下、瀉入香積厨裏、淸曲優雅、此也就成了寺名、

照片爲龍泉寺全景

徹底國兵檢查訓練
縣派檢查官實施預備檢查

【遼陽】縣動員科當局、爲期壯丁本檢查之訓練徹底起見、茲特通令各警察署長、及各街村長、按照規定、日期自本月十七日起、至卅日四日間、向管下四十街村、由縣命令官與檢查官一同監督之下、並派遣檢察事務員、分別實施康德十年度壯丁預備檢查、現正對於檢察應用手續、着手整備、以期完璧、而無遺憾、現正決定檢查注意事項以便受檢查者作爲參考、

壯丁預備檢查注意事項

一、檢查場設備、設備檢查場之各街村長、與所轄之警察署長、連絡準備物品、或檢查必要之場所、

1、但除體格檢查、及指紋採取、

2、警察署長、對事務之連絡、使其管轄內、街村駐在之所長代理、亦無防礙、

二、豫備檢查通達方法、各街村長、依國兵法施行規則第六七條、別表第八號、於該檢查實施日前、於壯丁名簿（壯丁豫備檢查通達書）交付壯丁適齡者、後向本人徵收受領書、

三、壯丁之引率方法、

1、壯丁由區、市長引率、至規定檢查之日時及場所集合之、

2、市長須使壯丁於檢查日期前沐浴理髮、（剃光頭）檢查當日、務須着用清潔之服裝、

四、係員之配置

1、各街村長、爲檢查主務者、關於書類之整理、於必要範圍內、事務員擔當之、

2、檢查場管轄之警察署長、關於違反事務之調查、使街村駐在之分駐所員擔當、

3、警察署長、使管轄內街村駐在之所長、代理檢查官須司法主任監督之、

五、壯丁名簿之使用

1、壯丁名簿、只限使用假壯丁名簿、必要事項概須以鉛筆記入、爲將來作製本名簿之參考資料、

2、假名簿以壯丁適齡呈報代用之（勿須用作製假名簿）

六、檢查官檢查場及日時、如別日程表（表略）

七、壯丁於檢查及其他、

1、檢查官對壯丁應訓示檢查必要之指示事項、

2、關於假名簿記載事項、須與壯丁申述對照、則無脫漏或誤謬、

3、壯丁居於遠處、或患疾病不能出席受檢時、家長或戶長、代理人須深知壯丁之身元家庭事情之成年者、

5、本檢查時、不得由代理人爲之、

6、代理出席時、於假名簿空白處、蓋自己之姓名戳記

7、出居住地受檢者、須於四月三十日前處理完結、住地受檢者限於五月廿日前

8、其他者希望當檢爲入居未濟者、希速處理手續爲要

9、本檢查時、除不得已者外、使全部於本籍地受檢之

10、檢查當日之食料自備、檢查實施日時、除有特別事故外務依日程表行之

配給種籽發宣傳單
市民協圖確保蓖麻增產

【遼陽】市縣協和本部、鑑於蓖麻增產、是本年度最大之工作、茲特於配給種子之同時、並向各部組發給關國協和會、與興農部頒布蓖麻增產之宣傳單、俾期家喻戶曉、徹底栽培之方法、以便秋收成熟、一起獻納、獲得良好之成績、榮膺政府之表彰、

▽…當茲全國蓖麻增產之際、遼陽市縣下各鄰組、均已奉到政府配給的種子無不欣欣喜色、敬請栽植

▽…但各鄰組諸位、在春耕而完畢所要之大使命、種植蓖麻子之時、願遵照興農部頒布種植蓖麻子宣傳單內容所載的方法方能合適、並可獲得多的收穫、

▽…如不按照方法辦理、是不能成功的、因爲栽培土層、及灌漑水分、都是有一定的份量

▽…再者、所有各鄰組種植的蓖麻、在秋收獻納的時候、對于優良者、是有獎賞表彰的、請大家特別努力才好

殺虫・消毒・防臭
蒼蠅牌芳香液
滿洲製藥株式會社 新京興安大路

電氣孵化 春雛預約
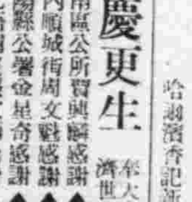
公主嶺市泰和成內 電話平安一二三一

募集男女生徒 短期速成
附設函授 詳章付郵卅分 營口太康區美術照相館

父子脫離關係
敝人之長子曾陽國胡作非爲現已逃走無踪不知去向事後在外無論發生何事敝人概不負責恐未週知特此聲明
遼陽縣沙且堡曾顯發啓

遺失聲明
敝公司股票之息摺甲字第一四七號共一百拾股乙字第一四七號共一六一號不慎遺失除向該公司聲明補領外倘嗣後該項息摺無論落於何人之手概作廢紙特此聲明
康德十年四月二十二日 聲明人 記 謹啓

聲明脫離關係
敝人果達人有伙度婦王素艷近因伊不安於室與韓德功勾正文私通並於最近又將敝人之錢欺騙去若干敝人故今決計與伊脫離關係今後伊在外發生任何事故概與敝人無涉特此登報聲明
果達人啓

失照聲明
遼陽西關區七班七組劉振領名號字第一二七號房基照一張南北長三十丈東西寬十丈不慎遺失嗣後無論何人拾得應作無效特此登報聲明作廢另籌補發新照
聲明人 劉振啓

失照作廢
落遼西北白晉他拉處原丈坐落名下地照一紙遺失該照係王旗公合地局發給洪福堂更名勢厚堂又更名敝人李祝學字六十七號又編作乙字地三十一晌五畝一分東西三百六十弓南北二百五十二弓嗣後無論落於何人之手概作無效特此聲明

印刷機

大連市日新街二二番地
興農實業公司
電話三・二三

奉天養雞農場

純白色單冠克亨種初生雞分讓
孵化及事務所在地 奉天小西區北興街三段六號

滿文 助產學講習錄
招新生 十年度
本會爲國家事業、滿洲助產學講習錄、助產士檢定試驗準備書
滿洲助產學講習會
大連市松林町四六
會長醫學博士 岩島慶三

新京商業簿記傳習所
函授部招生
函索詳章附六分郵票寄至新京中央郵局私書函第一〇七號本傳習所收

募集自動車運轉手
一、募集人員 鮮滿系若干名
一、資格 持有普通免許證及就業免許證並具二年以上之經驗者、
一、年齡 滿二十二歲以上者
一、考試期日 康德十年五月二十五日午前十時
一、受付地址 小西邊門外交通會社敎習係
有希望者務於考試日期前攜履歷書附最近像片至受付地址接洽是荷
奉天交通株式會社

瀋陽商業銀行北關出張所開業公告
本行北關出張所之設立業蒙經濟部認可在案茲以奉天市北關區大北街三段、第四拾五號爲營業場所定於康德十年五月七日實行開業即希賜顧指導爲荷
康德十年五月六日
株式會社瀋陽商業銀行 董事長 丁廣文

幸福
如能戒除永久是苦敝人前數年因病吸煙日久成癮二馬路林川醫院治病忌煙二十餘日毫無痛苦諸君前往該院忌除以免終身之苦
敝人 李玉山鞠躬

新到 相士 神靈子保險卦 占課奇驗 不問先知 如有不對 分文不取
能知你？父母存亡兄弟幾位妻妾幾子女多寡未來禍福
判斷你？買賣盈虧商利鈍謀事成敗處世立身一切難題
決然你？婚姻順逆戀愛興衰心理病情宜進宜退環境美惡
細查你？目前悲觀障礙含忍疾病吉凶終身結局富貴貧賤
寓奉天南市場國際電影院後身國民大旅社

瀋陽國民高等學校招聘教師
一、科目 數理教師一名
二、資格 大學或專門學校畢業及有中等教育許可狀者
三、地址 奉天市小西區惠工街二段二十七號 電話二一五一四六號
以上希望者持履歷書及各證件來校面洽可也

郵票
本社高價收買各國新舊郵票備有收買目錄並備有各國郵票及附屬用品一應俱全印有目錄內附說明之郵票樣式等函索即寄惟須附來回信郵費二角否則概不作覆
社址新京西四馬路南七八號
藝光郵票社啓

分讓初生雞
樂克亨種雛雞營業詳章函索即寄
哈爾濱香坊記新民街一號進德養雞場啓

回慶更生
奉天市大東門裡北大街坊胡同濟世藥房榮宅戒煙丸服後感謝
▲奉天小南區公所賈興業感謝 ▲治癒長子七年症半角瘋抽
▲吉林市內順城街周文魁感謝 ▲治癒二女四年症破瘋損疾
▲奉天瀋陽縣公署金星奇感謝 ▲治癒內人三年症肺勞吐血
▲海城東北街欄屯張文滿感謝 ▲治癒鄰人數年症腿疼筋痍
▲哈爾濱上號公記趙興全感謝 ▲治癒本人二年症久淋白濁
▲龍江市內福興德李文信感謝 ▲治癒本人三年症夢遺滑精

建築家注意
洋瓦・塵芥箱
所存無多 請速購置
大和區宮島町六番地
義合祥新興瓦石廠工謹啓 電話二・三五〇四

增產報國
電力鐵製品出現
機器軸械方錄 圓鐵平板鐵 各式車用方軸 圓軸平鐵車瓦 一般工業用材
希大量利用
奉天市瀋海區惠安街一段一三一號
力田工作所

黑色固腎丸

總經理奉天小西關三道街 瑞華氏藥房
哈爾濱道外十六道街 大生藥店
新京市總代理五馬路 義和謙藥店

民益鐵工廠出品

奉天市小西區惠工街三段三九號
敝廠專造各種農產澱粉立式碾磨及平立式豆腐磨香油磨搗碎機昇降機等
電話（二）六三五三番

養雞報國

高級多產 白色單冠來克亨種 初生雛 中雛 大預約
代理 魚粉骨粉貝殼 飼料藥品等
奉天市大北街二段五七（財神廟胡同）
森松養鷄場 振替口座七二九七

舒肝健胃丸 胃病良藥
專治男婦肝鬱氣滯胃不消化飲食停滯嘔吐酸水
總批發 奉天北關 關東大藥房
各埠均售

日本特產 水晶石圖章廉價出售

價目 一寸二分 三圓 一寸五分 四圓 一寸八分 五圓二角 二寸 六圓五角
折扣五枚以上定價之九折（郵費六角一併寄下）
訂購時記入上記購刻文字之號碼同函附以小額匯票十五日以內即可寄上
對精品目錄索取即寄
日本甲府市東青沼町 富士寶石商會 振替東京六九三五七

盛京時報
發行者 康德新聞社 新京特別市中央通四三
發行者 康德新聞社奉天支社 奉天市大和區開田町九號

胃腸 營養 結核
若素

軫念教育躬親巡視

安東三校得沐殊榮 授業實況先後皆蒙御覽

宮內府發表(五月六日正午)
六日午前九時三十分、皇帝陛下、自御泊所 啓蹕、同九時三十三分、御臨大和在滿國民學校、繼續御臨大正在滿國民學校、第一國民高等學校、巡覽校內、視察教育狀況、聽取各學校長之說明、同十一時三十五分、歸還御泊所、

皇帝陛下於御泊所平安度過第三夜、六日在御程多端中、聖躬安泰、軫念教育之前途、午前九時三十分、由御泊所 啓蹕、九時三十三分、親臨在滿大和國民學校、在教育關係者恭謹奉迎中、聖駕臨便殿、賜在滿教務部長堀池、及大和國民學校辻校長、單獨覲見後、御覽第一、二教室、及休育館、御對教材教授中之日本建國祖神 神武天皇遺創之八紘一宇大精神、衷心景仰、心領神會、在九時四十八分、御駕在全員恭送中乘用車、九時五十分 親臨大正在滿國民學校、由小田島校長等恭謹奉迎下、御賜小田島校長先導、御覽國語、音樂、栽縫各授業、及兒童成績品、帝心愉悅、在小田島校長、及教育關係者、恐懼感激恭送中、於十時〇五分、由大正學校 啓蹕、十時廿分、御駕於國歌吹奏中、御臨第一國民高等學校、在籐崎校長先導、親臨便殿、垂聽籐崎校長對教育狀況奏上後、御巡覽畜舍、獸醫、實驗室、時局研究室、農場加工室、柞蠶實驗室、展望所、農場、約歷三十分之久、拜察
帝意殊爲歡悅、十一時三十五分、由第一國高 啓蹕御返 御泊所、由於
皇帝陛下、軫念教育、親臨日滿鮮各學校、使教育關係者榮邀
帝恩、於誠惶誠恐感激零涕中、誓獻身於教育、以奉副
帝意於萬一、

御巡視教育之意義

由於四月一日、政府機構改革、文教部之成立、更基於基本國策大綱中、教育振興之要義、正呼應我國第二期建設之改善教育也、
當茲大東亞聖戰、皇軍在席捲太平印度兩洋、收得赫赫戰果中、我國爲北邊鎖護、爲協力親邦之戰、爲期大東亞共榮圈早日完遂、其擔後建設責任、愈益重大、
爲完成以上重責、則教育之振興、爲當前之急務、國以民爲本、民强則國富、此固爲千古不移之定例、尤其在本年、須備實施之師道教育制度之改正、其目的首在注重教師之養成、由於教師之素質向上、則第二代國民教育之振興、自不待言矣、須知今後之第二期國家建設、端賴第二代國民、其擔當第二代國民教育者之任大責重可知、欲圖今後養成第二代國民中堅份子、則教育振興爲當前之急務、此次當
皇帝陛下巡狩安東之際 軫念教育前途、御巡視第一國高、及大和大正各學校、此不但莘莘學子蒙感帝恩之光榮、且實爲全安東教育界之光榮也、
由於
皇帝陛下、垂念教育而言之、此意義至遠且大、凡我國教育擔當者各位均應仰体
帝意、努力於教育之振興、循循而善誘、俾爲國家盡教育責任、而達成職域奉公之實、更望第二代國民、青年學子、均殷殷向學、循規蹈矩、努力讀書、以副
帝恩於萬一、而則達成擔後教育陣之充實、共向大東亞共榮圈途上邁進、全國民更應仰体斯旨、協力教育之振興、期達成百年教育之大計、

三校長感激謹話

皇帝陛下御巡狩安東之際軫念教育前途、並大東亞聖戰下、第二代國民之育成、於五月六日、親臨安東在滿大和、大正、及第一國民高等日滿鮮三學校、使四千三百萬國民恐懼感激、惟有協力教育、以奉副
帝意、而榮蒙 御臨光榮之三校長、咫尺拜仰
帝顏、並榮蒙 賜御先導奏陳、於感激不忘中、誓以文教報國、其披瀝其赤誠之謹話如左

▲大和在滿國民學校長 **辻松太郎謹話**
本校於在滿國民學校中、有最古之歷史、今日長蒙
皇帝陛下御臨、祇有恐懼感激、並拜瞻仰
御英姿、榮蒙 賜以先導、御前奏陳、並
御熱心賜覽兒童之作品、此不但教職員及兒童之光榮、亦本校之光榮也、今後祇有竭盡全力、滅私奉公、文教報國以奉
帝恩於萬一、

▲大正在滿國民學校長 **小田島孝藏謹話**
帝意深注文教興隆、於 御程多忙中、長蒙
陛下親臨本校、咫尺拜仰
御容、恐懼感激之情、銘諸胸腑、永久不忘、今後奉戴
帝意、協力文教國策、而對大東亞聖戰下、第二代國民育成上、盡力而答報
帝恩於萬一也、

▲第一國民高等學校長 **籐崎參造謹話**
皇帝陛下、長蒙 御臨我第一國民高等學校、並榮蒙 御覽各實驗研究室、誠恐懼感激之至、拜察此次 御臨、非我等一人之光榮、誠全校生徒教職員之光榮也、此光榮於本校青史上、爲光輝燦爛永久之一頁、我等教職員、生徒、對今日感激之光榮、永久不忘、爲奉副
帝意、祇有覺悟、奮勉於教育之前途耳、

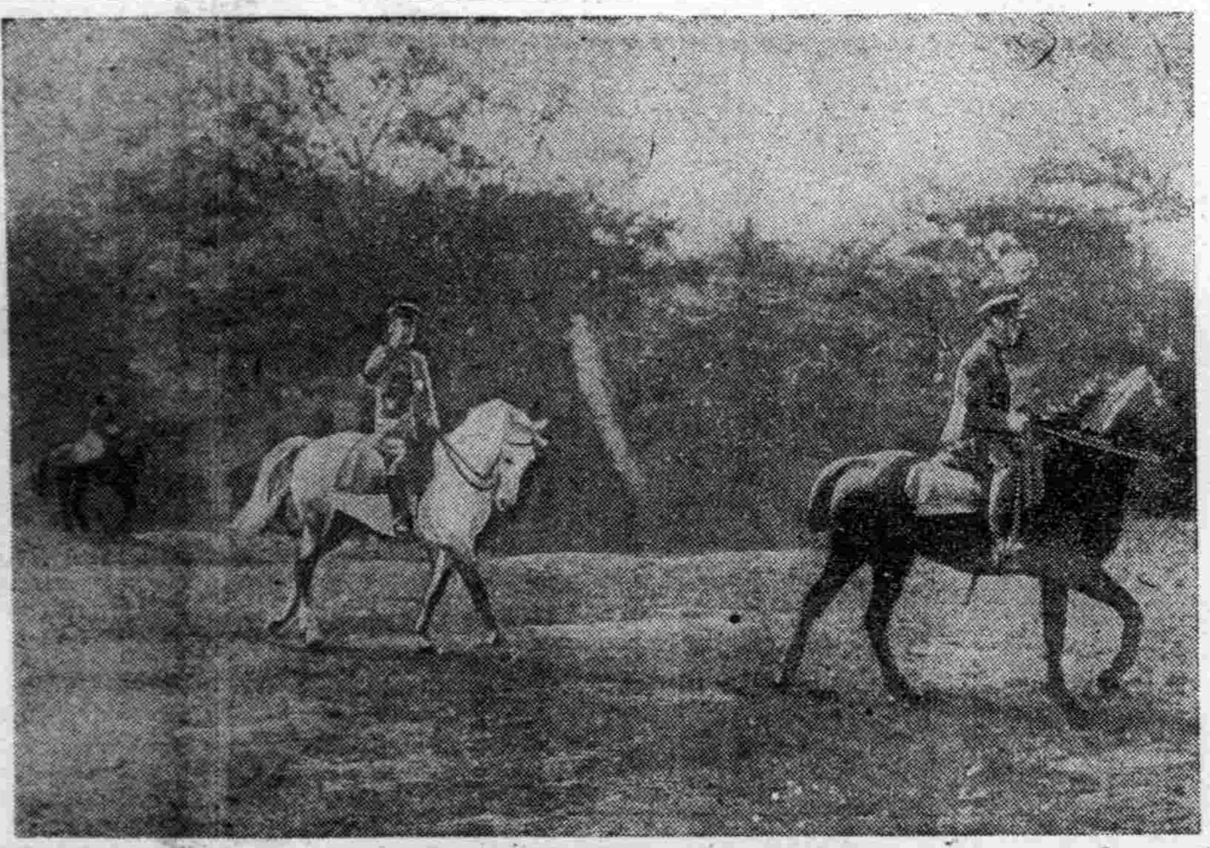

天皇陛下親臨天覽馬術場(同盟通信傳送)

東條首相

推進日菲協力 東條首相訪問菲島

【東京六日電】處於大東亞戰爭決戰階段、挺身担任政戰兩略最高指導之東條首相、最者、訪問南京、次復訪問新京、對於日滿華締盟關係之前進、曾有劃期的貢獻、此次政務餘暇、更訪問大東亞重要一環之菲島激勵一千八百萬民衆之菲島新建設、日菲協力、向推進完遂大東亞戰爭上、進作陣頭指揮之巨步、原來東條首相兼陸相、帶同佐藤陸軍省軍務局長以下赤松、鹿岡、服部各秘書官、高橋藏藏中佐、及柴勝男海軍大佐等、當克列西德爾落一周年紀念日、抵感激情緒熱沸之菲島首都馬尼剌、東條首相兼陸相、於視察菲島方面軍情及軍政狀況、同時預定與巴爾迦斯行政長官等、開誠懇談、尤其在第八十一帝國議會、向中外闡明所謂「衷心期待菲島迅速獨立」之帝國眞意、東條首相於現地親自見聞菲島新建設之實狀、方向、及民衆熱意、以指導者之身、對於激勵菲島返還大東亞眞姿之菲島新建設傾世注意、東條首相此次訪問菲島、殊使世界明瞭過去敵美侵略的欺瞞的菲島支配、與日本對於菲島之立場、如何根本不同也、又此次訪問菲島、意義所在、不僅訪問菲島、且有訪問大南方圈之意味、原夫日本實求大東亞十億民衆、團結一體、邁進於世界和平、結集大東亞一億民衆、團結一體、邁進於勝利之必能獲得、今不啻將此嚴然的事實、宣示於世界、其意義至重且大、關此、情報局於六日午前八時

必須養成剛健精神 建設東亞復興民族
首相在民衆感謝大會演說

【馬尼剌六日電】六日午前八時在羅內塔公園舉開之菲島民衆感謝大會、東條總理大臣講演、內容如次、諸君、本人於大東亞戰爭時期中、臨菲島人嚴肅之感謝大會、對諸位官之熱烈演說、誠不勝欣快之至、我等大東亞十億民族、以消滅爲立脚、向建設新大東亞、存一大理戰、而大日本帝國之陸海軍對今日大東亞之要域完全攻略確保、威武制壓太平洋印度洋、更對敵武力徹底的給與致命的打擊、使敵等不得再向東亞伸其魔手、現在大東亞盟邦同盟邦、與我等更緊密協力共同目的、德、意及其他歐洲有建設世界新秩序之印度人、加入新結合東於於印度亦有與我等同志之下、以輕薄的物質文化、受麗薄的美國本位標準政策之禍、歪曲諸君之眞精神與姿態、現菲島民衆誓義之際、而且之侵略主義準備進運之大攻勢中、諸君、菲島多年被美國以正之熱意、信念益堅、諸君力於大日本帝國之大東亞戰爭完遂、務期有八十萬之菲島民衆、準備獲得獨立榮冠之實現至所期待、起之時期已到來、今日諸君應一掃美國主義、作民族興隆之源泉、養成剛健族本然之眞姿、返還大東亞民心、建設新菲島、大日本帝國表現絕大之援助、諸君之前途、遠大光明、希望無窮、本人於第八十一回帝國議會、代表帝國政府、對菲島更由衷心衆協力之實、以期急速獨立、此

菲島獨立端賴協助
巴爾加斯長官之歡迎辭

【馬尼剌六日電】當東條首相巴爾加斯行政長官代表菲島民衆、於五日發表歡迎之辭如左、
對東條首相 閣下此次之來訪、菲島民衆殊深感謝、東條首相當代表大日本帝國政府並國民建設大東亞共榮圈之際、曾言明菲島人民與日本協力後、可能國內、必於短期間允許菲島獨立、此次於軍政事務繁忙之中而來訪菲島、親自視察現狀、而菲島民衆於大東亞戰爭遂行途上、必與日本之根本目的合而爲一、欣然於新平決意下、從事協力、相信此種具體的確証、必蒙諒解、於此倍代表菲島民衆對首相之同時、於表明全菲島人民幸福之意、更表明深甚歡迎之意、並希望在期中充分快適、

首相訪問菲島之意義

【東京六日電】東條首相兼陸相、三月十三日、訪問南京、關於日華共同作戰、行重要討論、次於四月一日訪問新京、首獻日滿關係之強化、今回更訪問菲島、向南方占領地、即入總理兼陸相最初之一步、今回之菲島訪問、對大東亞戰爭完遂上公務、極爲重大、戰下國政處理之意義極大、繁忙、東條首相、傳於二個月以內、三次東、訓練所生徒福輸國在留國等八百名之分列行進、東條首相、遂答以舉手禮、次則由路雷爾內務長官司會、首唱日本國歌、及國民儀禮後、巴爾加斯長官、致歡迎辭、再阿菲島奉仕團事務總長、代表民衆、朗讀感謝決議文、齊述島民之決意、既畢、東條首相起立、作情辭烈之講演、述以菲島對大東亞共榮圈中之重大使命、望菲島之早日獨立、並表明日本完成戰爭之決意、歸於響的的奏樂中、歡唱愛國行進曲、新菲島建設歌、更三呼

萬歲、同九時二十分、歡騰之大會、方始閉幕、

民衆感謝大會 參加者竟達四十萬

【馬尼剌六日電】解放東亞菲島之克列西德爾總攻擊戰、迄今、適一周年、故島民胸襟、莫不充滿感激情緒、斯時、東條首相、更未造訪、於是益增深刻之熱度、因於六日午前八時、馬尼剌舉行隆重民衆感謝大會、彼時參加之民衆、竟突破四十萬數、會塲路田塔公園爲滿、此外巴爾迦斯長官以次各長官、及阿吉諾菲島奉仕團事務總長等、亦各蒞塲、歸於日章旗搖擺、感謝口號歡呼中、午前八時五十分、東條首相入塲、及登壇後、巴爾加斯長官各部長官參議及行政官吏警察、官公吏、

官民熱烈歡迎

【馬尼剌六日電】東條首相於五日午後零時三十二分已以軍裝、戰鬪帽之颯爽英姿蒞臨於馬尼剌突、爲東亞侵略策源基地、呻吟於美國野望桎梏下之菲島、已印上帝宰相之第一步矣、當端午佳節克列西德爾島攻擊記念之是日、菲島民衆、莫不歡喜感激、東條首相非常健壯、受出迎之田中最高指揮官及〇〇部隊長、派遣軍幕僚、村田最高顧問等寒暄後、即於軍政監部與巴爾加斯長官以下各長官、亞齊諾菲島奉仕團副總長等、握手、彼等受到東亞盟主日本首相之鄭重握手、莫不深爲感激、巴爾加斯長官代表各部長述以祝賀遠路來訪之辭、首相並說道「辛苦啦」、同時答以舉手之敬禮一邊看着着用菲島古裝禮服之巴爾加斯長官以下之感謝情況、而入貴賓室矣、天氣雖熱、並不舉手拭汗、首相少頃後、午後零時四十二分自

東條首相日程第一日

【馬尼剌六日電】始自菲島遂行南方佔領地域最初訪問之東條首相兼陸相、帶同佐藤軍務局長、鹿岡、服部各秘書、柴海軍大佐、高橋中佐、甲斐崎少佐、屬官等、已於昨日午後零時三十三分、於日本側田中、菲島派遣軍最高指揮官代理以下軍首腦、村田最高顧問、菲島側巴爾加斯長官以下各長官出迎中抵馬尼剌、經軍政監介紹、與巴爾加斯長官之招待後、即乘派遣廻送車、沿路應付擁塞途側之市民歡迎、逕抵宿舍馬尼剌旅館、少憩後、同二時廿五分、赴軍司令部、受軍首腦各部隊舉行之伺候式、並聽取參謀長以下各幕僚詳細報告軍狀並軍政狀況、更受巴爾迦斯長官以下各長官之伺候式後同五時五分赴艦隊司令部訪問、菲島派遣司令長官、遂於司令官官邸、會見田中菲島方面最高指揮官、遂行懇談、同七時更於偕行社、臨席軍司令官之招宴、東條首相於是告終此多忙一日之日程而歸還宿舍、

情報局發表(五月六日午前八時)

發表如左、
東條內閣總理大臣兼陸軍大臣、爲視察菲島軍情及軍政狀況、並與巴爾加斯行政長官等、無隔閡的進行懇談、於昨五日、抵馬尼剌、

東條首相抵馬尼剌
菲島派遣軍發表(昭和十八年五月六日午前八時)

【馬尼剌六日電】東條內閣總理大臣兼陸軍大臣、爲視察菲島軍狀及政情、並與巴爾格斯行政長官等作無隔閡之懇談計昨五日已抵馬尼剌突、
乘派遣軍派來自動車、行於沿馬尼剌灣之大東亞道路、受召持日章旗而堵列之市民歡呼、後午一時到着宿舍馬尼剌旅館、

美澳洲司令官 由尹少將繼任

【布宜諾斯愛里斯五日電】三日夜在冰洲因飛行發生事故而戰死之澳洲派遣美空軍司令官委得留斯中將之後任、今命陸軍少將尹格爾斯加任之、

法西斯黨宣誓

【羅馬五日電】墨首相五日午後於威尼斯宮、招集法西斯黨幹部會委員會、中蘇克亞新書記長、及副處長四名、並幹部會全員、對墨首相、宣誓不變之忠誠、後、對於亞德里亞劇場開全國地方支部幹部大會、

澳洲亦發生大規模罷工 三萬金屬工一致總罷業

【布宜諾斯愛里斯五日電】據悉尼來電稱、澳洲之金屬工業勞動者約三萬以上、於四日一齊決行罷工、其理由不外在於今年之安扎克節、恰逢星期、然竟未得充分之休暇按此次罷工實澳洲近來罕見之大規模之罷工學動悉尼電訊、澳洲金屬工業勞動者約三萬以上、於四月一日、一齊決行罷工、其理由乃因安藤日正當日曜日、而不允許休假所致、此次罷工乃澳洲最近未曾有之大規模罷工、

攻擊李仙洲部隊 斃敵五百鹵獲槍械甚夥

【徐州五日電】日本精銳諸部隊、於隴海線碭山東南方二十五公里附近、對北上中之蔣系第九十三軍李仙洲麾下一部約二千加以猛擊與捕捉、於三、四兩日戰鬪、獲得戰果如左、目下戰果擴大中、
敵遺棄死體五五二、捕虜四八、鹵獲品迫擊砲四、重機一、同彈藥三二五〇、同彈藥一五〇〇、槍劍四三、手榴彈四六〇、地雷一〇〇、

美軍需工塲突如大爆發

【布宜諾斯愛里斯五日電】

死傷者頗衆

【布宜諾斯愛里斯五日電】據華盛頓來電、美利堅德州【野克頓】之軍需工塲、四日發生大爆發、重傷者達百名以上、至現在判明死者二十名、死者之數有漸次增加之模樣、
據華盛頓來電、謂梅里蘭州(耶爾克敦)之軍需工塲四日忽起大爆發、致出重傷者百名以上、據迄今所判明者、已有死者二十名、據說死者之數、并漸次增加、

美代將葛蓮在重慶受傷

【布宜諾斯愛里斯五日電】華盛頓=美國陸省四日公表稱、美國駐重慶第一空軍司令官陸軍代將葛蓮、於四月二十八日、日本軍航空部隊爆擊美軍基地時、曾被爆彈碎屑炸負微傷、

哥倫姆期克亞德軍從容撤退

【柏林五日電】德軍當局、關於哥倫姆斯克亞之撤收、四日傍晚、有左記辭表、哥倫姆斯克亞市之德軍、因赤軍執拗攻擊該市東部之德軍陣地、故於四日夜、對敵予以强力之阻止、而後完全破壞該軍之陣地施設並補給機關、向該市西方施設陣地撤退、

英襲歐洲西部被擊墜十三架

【柏林五日電】德戰鬪機部隊、於三日白晝、對來襲歐洲西部德軍占領地之英空軍邀擊、擊墜英機十三架、內爆擊機十一架、德軍亦損害戰鬪機二架、

周總領事來社

新任駐奉中國總領事周禮格氏於六日來訪本社致新任之辭、

股票行市

前場

奉天滿取	開盤 收盤
滿取	[illegible]
滿紡	[illegible]
滿鐵	[illegible]
滿東	[illegible]
電業	[illegible]
興銀	[illegible]
新船	[illegible]
南鐵	[illegible]
木材	[illegible]
同乙	[illegible]
新朝	[illegible]
滿土	[illegible]
滿蒙	[illegible]
大機	[illegible]
滿工	[illegible]
土木	[illegible]
瓦斯	[illegible]
安東市況	開盤 收盤
滿取	[illegible]
新東	[illegible]
新鐘	[illegible]
電業	[illegible]
興銀	[illegible]
滿炭	[illegible]
滿鐵	[illegible]
哈爾濱市況	開盤 收盤
滿取	[illegible]
新鐘	[illegible]
滿棄	[illegible]
大連市況	開盤 收盤
五品	[illegible]
大新	[illegible]
鐘紡	[illegible]
東京短期	開盤 收盤
新東	[illegible]
重工	[illegible]
新鐘	[illegible]
日立	[illegible]
鐘實	[illegible]
滿鐵	[illegible]
滿鐵	[illegible]
電業	[illegible]
大機	[illegible]
滿鐵	[illegible]
日立	[illegible]
日石	[illegible]
郵船	[illegible]
商船	[illegible]

國債行市(六日)

(收盤時間十時五二分)

名	每票面百圓	包括經過利息
第一次四厘公債	[illegible]	[illegible]
第二次〃	[illegible]	[illegible]
第三次〃	[illegible]	[illegible]
第五次〃	[illegible]	[illegible]
第六次〃	[illegible]	[illegible]
第九次〃	[illegible]	[illegible]
第十次〃	[illegible]	[illegible]
第十一次〃	[illegible]	[illegible]
第十二次〃	[illegible]	[illegible]
第十三次〃	[illegible]	[illegible]
第十四次〃	[illegible]	[illegible]
第十五次〃	[illegible]	[illegible]
第十六次〃	[illegible]	[illegible]
第十七次〃	[illegible]	[illegible]
第十八次〃	[illegible]	[illegible]
第十九次〃	[illegible]	[illegible]
第二十次〃	[illegible]	[illegible]
第廿一次〃	[illegible]	[illegible]
第一回富國債券	[illegible]	[illegible]
第二回富國債券	[illegible]	[illegible]

晚刊半六張

武田牌
疲勞!

體內維他命B1如有不足、則胃腸機能遲鈍、同時食慾不振、消化不良、大便秘結、更進、則全身遠和動輒疲倦、無耐久之力、此時如欲醫治、惟有高單位維他命B1劑强力米太寶靈片功効第一。
包裝 100片 300片
各大藥房均售
强力米太寶靈片
4-7 滿洲總發行 滿洲武田藥品株式會社

S-51

效力超衆 潔齒防蝕
朝夕常用雙美人牙粉能使牙齒潔白堅固而防止蟲蝕及脫落之患氣味爽暢能使食味甘美精神煥發
雙美人牙粉
總行 大阪 中山太陽堂(分行) 奉天・天津・大連・青島・上海・南京・漢口

頭痛聖藥
醫學博士 森田資孝先生特許
新腦
帽子牌商標

立止頭痛! 靈効如神!!
腦新如遇頭腦疼痛非常難忍時、頭目眩暈神智昏迷時、或讀書過度精神疲倦時及惡醉宿酒未醒時、倘速服腦新可立見奇効、其効若響、服後三分鐘、頓覺頭目爽快神智清新、苦痛若失、有如夜月秋遊能有心曠神怡之妙、此偉績確爲本劑獨具之特長、且雖連續服用、對於腦神經或心臟胃腸等、決無副作用、亦無影響、孕婦服用亦無害
主治 偏正頭痛・頭昏沉 頭迷眼花・神經之 精神憂鬱・腦筋疲 宿酒惡醉・面神經痛 暈船暈車
包裝 四包 七包 十二包 二十包 六十八包裝
★腦新、除粉末外、並發售有錠可★近來、一般不肖商人、假冒用利★之、以欺騙、務望諸君注意、幸購本腦新標有子帽牌者、致商標爲各藥房均有代售
大日本名古屋市 荒川長太郎合名會社 謹製
滿洲國總批發 新京藥品株式會社

帝恩深厚垂念教育

御臨日・滿・鮮代表三學校 各校教職員學生榮沐隆恩

五日 御臨世紀偉大壯觀之鴨綠江水力發電所水豐發電、由綠柳青葱西鮮國境路上 御蹕蒞御泊所後、

皇帝陛下在御泊所平安度過第二夜、於六日、御臨在滿代表的教育機關、日系大和在滿國民學校、鮮系大正在滿國民學校、以及滿系第一國民高等學校、斯時各校天眞爛漫英姿活潑之少年生徒、均赤誠虔謹推候奉迎、並供奉各種教育狀況及作品等、以供 御覽、而

皇帝陛下在國本大綱中、明示教育振興、並期對肩負滿洲國第二期建設之第二代國民中堅錬成、更基於基本國策大綱而成立之文敎部、向振興文敎大目標而邁進、此次

皇帝陛下安東地方巡狩之際 御臨教育機關、此不但使各校教職員及生徒感到帝恩深厚、尤以

皇帝陛下軫念教育前途、當更振刷精神、專心教育第二代國民、以副帝恩於萬一也、

御臨大和國民學校 辻校長恭謹奏陳學校概況

皇帝陛下於六日午前九時三十分、在隨員恭謹扈從下由御泊所 御向大和校 御蹕、於校旗先列中、該校校庭整列奉迎之教職員學生千三百餘名、安東國民學校校長教職員、並大和在滿國民學校功勞者等奉迎下、九時三十三分 御臨大和在滿國民學校、在該校正面玄關前、

皇帝陛下降車 賜辻校長御先導 御臨便殿、在照宮內府大臣張國務總理、武部總務長官、吉岡帝室御用掛、侍衛處長等侍立下、對堀池在滿教務部長、辻校長 賜以接見、當時由辻校長對學校概況

恭謹奏陳、 御垂聽後、由辻校長任御先導、

皇帝陛下、先巡覽第一室五年女子組、國民科、國史地理、當

『神武天皇』授業 御巡覽中對親邦日本

神武 天皇 御遺績說詳建國八紘一宇之精神、御細當注 意及 領會、次第巡覽第二室六年男子組、職能科工作、『模型滑空機』製作狀況、御深加詳覽、繼之 御臨第三寄講室及体育館、對兒童之成績品仔細 御覽後、在教育關係者恭謹奉送中、九時四十八分在帝心愉悅中乘御用車離大和在滿國民學校、

担任教材爲『櫻花』以揭圖、板書等使兒童徹底理解『日本之花』、垂聽小田島校長敬謹之奏陳、駐步片刻、仍賜該校長先導、

御臨大正國民學校 御覽各科學生之授業

皇帝陛下駐蹕安東之第四日上午九時四十八分、御覽大和在滿國民學校畢、御乘 御用車 警蹕、九時五十分、駕抵大正在滿國民學校、該校校庭內正門前整列敬謹奉迎者、計爲該校教職員及男女兒童九百三十二名、安東正和在滿學校組合職員四名、該組合協議員七名、教育功勞者八名等恭謹奉拜、

皇帝陛下 賜以舉手禮、並賜 該校校長小田島孝誠御先導、 御步入便殿、略事休憩首先 御覽初等科第一學年甲組（男女學童六〇名）國語授業、授業者爲由該校訓導松山世御

皇帝陛下於六日午前九時五十分、於御用車、於照宮內府大臣等扈從中 駕臨第一國民高等學校、是際學生、軍樂隊奏起悠揚之國歌、全体學生均一同俯首奉拜、陛下自御用車降下後、即賜於玄關奉迎中之藤崎校

時加入初等科六年男子十丙組（女學生四十三名、同五六名）之音樂授業、其授業担當者爲長尾孝作、教材爲三部合唱之『滿洲大行進曲』、旋移 御步入該校講堂、恭謹陳列之兒童成績品之圖畫、習字及裁縫手藝品、畢蒙

陛下賜覽之榮、然後 御覽高等科第二學年（女子二十名）裁縫授業、授業者爲教員津 村敏江、教材『爲女兒服』、午前十時零五分、

陛下仍賜該校長之先導、至正門前乘上 御用車於教員全体兒童恭謹奉送中而啓蹕、 駕赴第一國民高等學校、

御臨安東第一國高 御覽農場及學生演習

五月六日 午前十 時二十分、畏蒙

皇帝陛下於巡覽大和、大正兩校後、更榮蒙 御臨安東省立 第一國民 高等學校、而使自校長以次之全体師生、不勝恐懼之至、於沐浴光榮之全校學生、於定刻之前、肅立於校門路側、準備奉迎、而路潔無塵、國旗翻飛、情景至爲莊嚴、準時

皇帝陛下 乘御用車、於照宮內府大臣等扈從中 駕臨第一國民高等學校、是際學生、軍樂隊奏起悠揚之國歌、全体學生均一同俯首奉拜、

陛下自御用車降下後、即賜於玄關奉迎中之藤崎校長先導、 御臨便 殿休息、更 賜藤崎校長單獨觀見、沐得觀見光榮之藤崎校長更恭奮 御前奏陳教育概況、而後由藤崎校長恭謹先導、

陛下步出便殿、於校長奏陳中畏蒙

皇帝陛下巡覽生產、獸醫實驗室、時局研究室、農產加工 室、作蠶研 究物室等、更蒙

陛下垂念農場實況、而 御步至農場、是際工作中之學生、於號令吹起時、即一同肅立敬禮、

皇帝陛下御覽學生高燃增產之熱誠、 御心殊悅旋於諸員扈從並校長之先 導中、 駕臨運動場、是際武裝持銃、以及其他之自行車隊、木劍部隊等、均整列場內、向

陛下敬禮後、即開始各自之演習、而無不吻合時局之要求、以鍛錬身心、演習畢、仍 賜藤崎校長先導駕入便殿休息、是時身沐御覽光榮之全体學生、再整隊肅立路旁、十時五十分藤崎校長先導、

皇帝陛下步出便殿、即 乘上御用車、在國歌吹奏、以及諸員扈從並學生奉送中、 駕離第一國民高等學校復受途中之村民奉送拜禮、而於十一時三十五分駕還御泊所、

（照片）一、大和國民學校 二、大正國民學校 三、第一國高學校

昭和製鋼滿系工員 自發結成努力前進會

【鞍山】爲鋼鐵生產之挺身隊、昭和製鋼所第二工作工場、及其他職場之滿系工員、結成努力前進會、集中熱與力、以增強鋼鐵生產、成果極力顯著臨大 戰第二年、生產使命益加重大、爲期達成使命、職場最近自發的結成努力前進、已由計畫進行準備完了製鋼課預定於八日午後一時在滿人會館舉行努力前進會結成式、第二製工場、及其他近亦將組織該會、昭和滿系產業戰士之決戰體制、其活動頗堪期待

第三回富國債券 決定六月一日發行

全額一千萬元

額面五圓之第三回富國債券、已決定六月一日發行、經濟部決經鄰組之手、謀全額一千萬圓之完全銷售、前此已與協和會、國民儲蓄中央實踐委員會、關共 具体的 銷售運動、實行商議、最近遂經決定、俟至七月八日之詔書奉戴日、全 國一齊由 鄰組銷售、目下經濟部已按新京特別市及各省別、分配如左之銷售目標額、各省刻正考慮戶數及其他銷售能力、實行對於市縣旗之分配、樹立即應現地狀 況之鄰保 銷售方策、又關於鄰組內之購入、決利用迴覽板、經濟部大抵希望各戶至少能應自己之收入購入二枚以上尤要望更高額之購入、 至各省 別銷售目標額、大抵如左（單位千圓）

△奉天三、七五九△四平三〇一△吉林五七八△濱江一四八二△錦州五二四△三江二八二△龍江二八九△北安一一五△牡丹江三四五△安東五九六△間島八九△黑河一九△熱河八五△東安八九△通河一七〇△興安東一〇△興安西二三△興安南一九△興安北四七△新京特別市一一八〇總計一〇、〇〇〇

新聞協會送別 武藤弘報處長

【新京】新聞協會主辦之前弘報處長武藤富男氏、送別會、五日午後六時半、已於國通樓上舉行、彼時計有松方新聞協會理事長兼國通理事、松本滿日、和田滿新、及康德新聞理事長以下各理事、高柳新聞協會顧問、染谷康德新聞顧問等弘報關係者約七十名出席、首爲松方理事長之送別辭、次爲武藤前處長之謝辭、然後一同進餐、於成吉思汗鍋香氣蒸騰中、八時許方始散會（照片爲送別宴）

美軍不堪猛攻 克列西德爾陷落

興亞史【五月七日】

去年一月二日日軍攻克非島首都馬尼刺、美軍不堪猛攻逃進馬尼刺西岸巴坦半島及灣口之克島要塞內、特險抵抗、巴坦半島係自四月三日開始總攻擊、僅八日完全佔領、日軍繼於五月五日强登克島及附近各島全部要塞、克列西德爾之地形極爲險峻、且全島皆成鐵樣堡壘、備有多數火炮、上陸作戰殆極困難、但日軍準備萬全、自三月十四日始轟炸、五月五日遂行敵前上陸、僅閱三十二小時、即攻略麾塞克島及附近諸島要塞、美國自滿洲事變前後、鑑於東亞事態日趨重大乃盛修克島及巴坦半島之防禦據點、該地自然地形條件既佳、耗款更鉅、其堅固可想而知、但日軍旗旗一指、巴坦僅八日、克島僅一日半即告崩潰、由此美國之東亞據點悉告喪失、當克島及馬尼刺灣口諸島作戰時、日軍收得戰果如左、

俘虜一二、四九五（大部爲美兵）敵遺屍一六四〇、高射大砲二四六門、機槍六八五步槍手槍五二〇、自動車二七〇輛、飛機八架、砲彈十萬三千發、機槍彈八十九萬粒、糧食足供萬人兩個月用、

增產出荷 功勞者受表彰

【錦州】曩經錦州省於康德九年糧穀年度會實行百分之一之蒐買今已告終、並示其南滿穀倉之面目、協和會錦州省南部、最近復表彰團体個人增產出貨功勞者、被表彰者氏姓如次、

◈團体之部

第一位協和會錦縣二台村分會 李 潤 森

第二位協和會綏中縣平台村分會 李 文 傑

第三位協和會興城縣興城街分會 趙 瑞 奇

第四位道德會黑山縣分會 楊 維 綱

第五位協和會台安縣黃家村分會 任 德 福

第六位協和會吐默特左旗老河士村分會 耿 秀 忱

◈個人之部

第七位錦州市 張 莉 敏

第八位北鎮縣 宗 勒 全

第九位黑山縣 王 棟 臣

第十一位綏中縣 汪 浩 泉

第十一位興城縣 陳 國 華

第十二位義縣 郭 惠 翰

第十三位吐默特中旗 馬 鏞 汪

家庭

諺語錄

△有才而性緩。定屬大才。有智而氣和。斯爲大智。

△快意事休諍。傷心事莫談。

△父子和而家不敗。兄弟和而家不分。

△睦爲孝之媒

(婦)(女)(的)(旗)(袍)(談)

因爲現在是勞作時代。那麼所穿的衣。也必須適合個人的工作。在可能範圍內。要輕便才好。同時更須注意到衣服與身體的健康。第一總使衣服寬大。不要對健康增進有所障碍不然是會使你生病。這樣。所要注意的。便是衣料的地質的選擇和作法的研討。

普通最宜流行的要算毛織物。其次便推爲麻和綿了。在我國所謂時髦的婦女們所穿的衣服緊小得幾乎呼不出氣來。這樣便以爲是美。認爲是流線型。其實我並不是說我國旗袍的不好。那委實是件很理想很美化的服裝。同時也有與他國服裝並立的可能。不過我認爲有些流線過度了。也可以說是超特號。這樣過急的超特不料却脫了軌。反會使你陷於遲慢和受傷呢。以爲這是笑話嗎。不。的確是眞實的。顧婦女們仔細一下。因爲瘦得過甚。便會有碍你的健康。即是走起路來。又多不便。尤其是現代人們。是必俱有健康美的條件。那麼你那件超特號的衣服。使你都呼吸不出。又那裡會助長你的健康這事。你以爲是流線型的美。豈不知同脫軌是同樣的使你受傷呢。婦女們。何妨用你那敏活的頭腦去改造一下。

與吾人之關係 紫外光線

在科學的眼中。太陽的光線是十分複雜的。除去肉眼所看見的紅橙黃綠靑藍紫七色合成的白光外。還有看不見的光線。紫外光就是其中重要的一種。

紫外光線的光波特別短。我們可以將五十段普通光線之光波很寬裕的裝在紅血球裡面。（血球是極小的微粒。它的直徑祇合三千分之一吋）。但是紫外光線的光波却短得更使人不能置信。只有四百萬至一千六百萬之一吋。倘若用光學的單位來表示。那比較可懂些。就是三千恩格。可是我們應該要認清。要三千萬個恩格的長度。方才能將我們的頭髮環繞一周。

紫外光線有極强的透膚殺菌能力。歐美流行的日光浴。就是根據這個原理。瑞氏的阿爾卑斯山是個最好的日光浴場所許多患軟骨病和肺結核的富人都到那邊去養病。記得一位博士曾說。最有效的紫外光線能在十分之一秒內將無論何種堅强的細菌殺死。果樹的害蟲在猛烈的紫外光線照射下。一分鐘後失去活動力。數小時內即漸歸死亡。羊毛的衣服能阻止紫外光線的透射。棉織品却不如此。但是人們在多天因此英國曾有人發明一種絲不能單穿棉織的衣服禦寒。狀透明的織品。據說能讓紫外光線完全透射。但結果始終不能普通風行。人造絲是

較好的衣料它只替紫外線的透射能力打了一個九扣。

普通的玻璃窗對紫外光線竟完全吸收因此我們的住屋中雖然滿室光明。那有益身體的光線可不能享受到。劍橋大學一位先生 發明一種『維他玻璃』這種玻璃和石英有同樣的性質。能讓紫外光線通行無阻。所以近代大規模的醫院療養院都 採用了它。

太陽光中的紫外光線原來是極强的不過地球和日光距離太遠。再加這長途太空中雲霧雨水以及灰塵 烟霧的種種削弱。當照射到我們的皮膚上時。能力已十分薄弱奏效很是遲緩。因此又有人發明一種人造紫外光線。強度可以自由調節。於是 黑夜裡。在斗室中都有照射日光的可能。現代醫院中所用的太陽燈。就是發射人造紫外光線的一種儀器。而那『談虎色變』的死光也不過是根據同樣的原理而產生的一種光波更短的特種光線而已。

紫外光線的用途多得使人不勝枚舉。而最重要的使命或許要算正在研究中的紫外光線製造『合成食物』了。

「博愛」觀後 有感愛之偉大

安東工業 人纖工場內部之偉容

(偃)(乳)(母)(時)(注)(意)(事)(項)

體格

激蒙克童是一件不容易的事。尤其對於初生不久嬰兒的哺乳。照管等等。非要

性情

乳汁

特別注意不可。但有的家裏。因爲產婦的身體虛弱。乳汁不足。或是內有相當的疾病的緣故。因之對於哺乳照管的事情不能自己担任。便不得不僱用乳母代爲看管。在普通一般家庭裏。他們過到需要乳母時其僱用條件多半是輕其爲虎的。只要乳母有奶給孩子吃。就算解決了一切。其實這是錯誤的。我們知道無論是誰。對於他的子女的身體和前程。都是殷殷的企望着的。假如對於乳母不去加意選擇的話。萬一乳母的乳質不佳。甚致於有什麼疾病或遺傳染病。不是對於自己孩子的影響很大嗎。所以我們僱用乳母非注意以下的幾個條件不可。

一、身體。乳母的體格必須健康。面容稍端正。皮膚純淨。而色潤澤。無惡疾。傳染病。口臭。狐臭等惡疾。

二、性情。乳母應具有溫和和婉的性情。作事要精細。隨慣。情意誠懇。心地坦白。無怒暴。惡言。粗野等動作。

三、乳汁。乳母的乳汁。以純白。滋養豐富。汁量充足。其味甘美無雜色臭味爲佳。

四、年齡。乳母的年齡。以在二十歲以上。四十歲以下有曾生兒經驗者爲佳。此外。乳母分娩的日期最好與產婦臨盆的日期相差不多。如果雙方分娩的日期相差在三個月以上那就不能僱用了。

至於乳母身體。乳汁等檢查方法。假如自己不明白的話。可去請醫師。其他如性情等。只須試用一二十天。經過一番詳細觀察。便可知道決定去留了。

藥靈 的絕根虫臭

強力 殺虫劑 亭嬪

奉天市大和區木曾町一六 滿洲國總批發 藥部 植產公司農 電話（２）五五〇九 七一〇九番

市內特約店 中央商事公司 大仁堂藥房 利滑油

藥集店特約

音福界築建 灰洋殊特

內務省防空研究所推獎 大阪府認定

特點 保溫力・防音・大極力寒・防熱・防火・防水 約節資材・易簡作操・大極力震耐

用途 之磚砌・泥灰之泥・洋灰・外壁・內壁 泥灰之池土・土洋瓦・三合土・灰泥

說明書贈呈 奉天市朝日區光義街五段五號

建亞商事株式會社 電話(二)三七四六

營業課目

連續用紙 値札紙 值札附付紙 札系紙 通用封緘紙 提札紙 封緘紙 二千四時間制 寫眞用コーナー 時計用文字 組立式小箱 帳簿口取紙 高級レッテル一般

高級シーリング印刷專門

新高洋行印刷工業所 營業所 大連市榮町三番地三六ム 電話 二一四二六三番

鳴謝 眼科藥 治愈

在二年前敝人患目疾之症病於左目睛人間生有雲膜混物不清中外名醫專約治方不但無效反而加重二年之間雲膜遮滿全睛而右目已有傳染病苦極矣晝夜不得安眠敝人想眼目是人生全身之光透寡有長縊寸步難行今已雲膜遮遍滿而治要致恐一生身將不完全矣試可聽天由命後經友人介紹購服德家藥店保目全睛丸遠明精藥水專治眼病眞如神藥一般效力果大敝人以此購買三盒藥水兩瓶服後果見奇效遮滿眼數盒雲膜已退復須如初敝人喜之萬難以言墨所能形容今重見天日特備誠感謝人 ...

德家藥店

隣組常會必備之携之書

滿洲國政府推薦 國民訓解義 定價 治五錢 ポケット判

『國民』訓是當我國建國十周年所制定之全國國民、必備必携、勤讀誦讀的一大良箴、欲圖國民道德之作興、以貫大東亞戰爭之必勝完遂、是必求是書急速普及徹底、而實踐於國民之日常生活的、本社切望全國民均備是書於座右

發行所、新京中央通四三 滿洲國通信社
配給元、新京五馬路一〇七 滿洲書籍配給株式會社
備部指定批發處奉天 天德信及各支店

產婦的保健

婦人的保健，日常固須注意，然在姙產期中尤屬重要，因此時如果保養失當，不僅損及本身且影響小兒發育

產前產後

婦女每當懷孕伊始體內的養分，便爲胎兒分取而致缺乏，尤其是維他命B的不足，因此頗易引起食慾不振，消化不良等胃腸障礙並感疲勞，四肢無力，易被病菌侵入，以致染成結核因此，必須積極充實營養

胃腸營養

聖藥「若素」豐富的含有維他命$B_1$$B_2$燐鐵阿米諾酸等人體所需要營養，及助消化的三大酵素，所以服後定能强化胃腸，振起食慾助消化，提高營養，增進血液，促進健康，不僅能防止一切疾病，且於恢復健康及乳汁昂進，更有獨特神效。

藥價一日僅數分錢

適應症 胃腸諸症 未老先衰 小兒虛弱 產前產後 肺結核

包裝 錠劑・三百錠・一千錠 粉末・九〇瓦・二七〇瓦

同化性綜合維他命B與三種消化酵素之複合劑

若素

奉天市信濃町十七號 若素製藥株式會社